



# Município de Chopinzinho

ESTADO DO PARANÁ

CNPJ 76.995.414/0001-60 e-mail: prefeitura@chopinzinho.pr.gov.br  
Telefone: (46) 3242-8600 Rua Miguel Procópio Kurpel, 3811, Bairro São Miguel  
85.560-000 CHOPINZINHO PARANÁ

---

PROCESSO LICITATÓRIO Nº 146/2019

TOMADA DE PREÇOS

**EDITAL Nº 12/2019**

**CONTRATAÇÃO DE EMPRESA PARA  
CONSTRUÇÃO DE ACADEMIA DE SAÚDE NO  
BAIRRO CRISTO REI – SISMOB – MINISTÉRIO DA  
SAÚDE, PROPOSTA Nº 09240.6780001/18-016.**



# Município de Chopinzinho

ESTADO DO PARANÁ

CNPJ 76.995.414/0001-60 e-mail: prefeitura@chopinzinho.pr.gov.br  
Telefone: (46) 3242-8600 Rua Miguel Procópio Kurpel, 3811, Bairro São Miguel  
85.560-000 CHOPINZINHO PARANÁ

## EDITAL DE TOMADA DE PREÇOS Nº 12/2019

### **CERTAME DE AMPLA PARTICIPAÇÃO.**

O Município de Chopinzinho, Estado do Paraná, Secretaria de Administração, por intermédio de sua Comissão Permanente de Licitações, designada pelo Decreto nº 01/2019 e de acordo com a Lei Federal nº 8.666 de 21 de junho de 1993, com as alterações introduzidas posteriormente, torna público aos interessados que no dia **19 DE JULHO DE 2019, às 09:00 (NOVE) HORAS**, na Sala da Divisão de Licitações do Município de Chopinzinho, na Rua Miguel Procópio Kurpel, nº 3.811, nesta cidade, estará reunida para proceder a recepção e abertura de envelopes (nº 1 – Habilitação e nº 2 - Proposta), relativos à TOMADA DE PREÇOS nº12/2019, contendo a documentação e proposta de preço para seleção e contratação de empresa especializada, objetivando a **CONTRATAÇÃO DE EMPRESA PARA CONSTRUÇÃO DE ACADEMIA DE SAÚDE NO BAIRRO CRISTO REI – SISMOB – MINISTÉRIO DA SAÚDE, PROPOSTA Nº 09240.6780001/18-016**, nas condições estabelecidas neste Edital de TOMADA DE PREÇOS, sendo a presente Licitação do tipo, Menor preço, **VALOR GLOBAL**, conforme as seguintes condições:

#### **01. SUPORTE LEGAL, REGIME DE CONTRATAÇÃO E INSTAURADOR**

Esta licitação, sob regime de empreitada por preço global, do tipo menor preço a preços fixos e sem reajuste, será regida pela Lei nº 8.666, de 21 de junho de 1993, suas alterações posteriores, pela Lei Complementar Federal nº 123/06 alterada pela Lei Complementar 147/14 e Lei Complementar Municipal nº 083/2016, pelas disposições deste Edital, Planilhas e Projetos e pelo modelo de Contrato em anexo.

#### **02. DEFINIÇÕES**

São usadas, entre outras, para uso nos documentos licitatórios, as seguintes definições:

**Contratada** é a pessoa jurídica, ou consórcio cuja proposta para a execução da(s) obra(s) foi aceita pelo Contratante.

**Contratante** é a pessoa jurídica que contrata outra pessoa jurídica para a execução da(s) obra(s).

**Cronograma físico-financeiro** é o documento que apresenta a programação de todas as atividades de construção de uma determinada obra, distribuídas em ordem sequencial e cronológica ao longo do período de execução da obra, o prazo de duração de cada uma delas e os respectivos percentuais de execução física e financeira mensal.

**Data da formalização do termo de contrato de empreitada** é o dia, mês e ano em que o contrato de empreitada foi assinado por ambas as partes: Contratada e Contratante.

**Documentos de licitação** é o conjunto de toda a documentação integrante do processo licitatório, inclusive projetos, desenhos, croquis, características técnicas e de materiais, normas, amostras, seus padrões, testes de inspeção e controle de qualidade.

**Empreitada por preço global** é quando se contrata a execução da obra por preço certo e total.

**Fiscalização** é a ação de pessoa ou equipe indicada pelo Contratante para acompanhar e fiscalizar a execução do objeto do contrato de empreitada.

**Licitador** é a entidade ou o órgão que promove a licitação.



# Município de Chopinzinho

ESTADO DO PARANÁ

CNPJ 76.995.414/0001-60 e-mail: prefeitura@chopinzinho.pr.gov.br  
Telefone: (46) 3242-8600 Rua Miguel Procópio Kurpel, 3811, Bairro São Miguel  
85.560-000 CHOPINZINHO PARANÁ

**Obra** é toda construção, reforma, fabricação, ampliação ou similar que o Contrato de Empreitada requer da Contratada para que realize o objetivo do Contrato de Empreitada no sentido de que se construa, instale e o entregue ao Contratante.

**Prazo de execução** é o período, contado a partir da emissão da ordem de serviço, em que a Contratada deverá executar a(s) obra(s), deixando-a(s) em perfeita(s) condição(ões) para o Recebimento Provisório.

**Preço máximo** é o preço limite máximo que o Contratante se propõe a pagar.

**Preço unitário do serviço** é a soma do preço unitário do material com o da mão-de-obra e BDI.

**Preço parcial** é o resultado da multiplicação do preço unitário do serviço pela quantidade.

**Preço subtotal** é a soma dos preços parciais que compõem um grande item.

**Preço global** é a soma de todos os preços subtotais que resulta no preço final do objeto da licitação, apresentado pela proponente.

**Preço analisado** é o preço global encontrado pela Comissão Permanente de Licitações, após eventuais correções de anotação no preenchimento e/ou correções aritméticas efetuadas na proposta de preços apresentada pela proponente para todos os lotes.

**Proponente** é a empresa ou o consórcio de empresas que, interessadas no objeto da licitação, apresentam proposta de conformidade com o edital licitatório.

**Proposta** é o conjunto de documentos solicitados na habilitação preliminar e na proposta de preços inseridos nos envelopes n° 1 e n° 2, respectivamente.

**Proposta de preços** é o conjunto de documentos solicitados e inseridos no Envelope n° 2 mediante os quais a proponente propõe, em espécie, o custo para a execução do objeto da licitação.

**Subcontratado** é a pessoa física ou jurídica que firma contrato com o titular de um contrato para executar parte da(s) obra(s).

**Veículos, máquinas e equipamentos** é o conjunto de bens que a Contratada deverá colocar temporariamente no local da(s) obra(s) para possibilitar sua execução.

## 03 INFORMAÇÕES, ESCLARECIMENTOS E ALTERAÇÃO DO EDITAL

03.1 Informações e esclarecimentos relativos ao edital, seus modelos, projetos, adendos e anexos poderão ser solicitados, junto à Comissão Permanente de Licitações e/ou à Divisão de Planejamento e Projetos, na Rua Miguel Procópio Kurpel, n° 3.811, CEP: 85.560-000, em Chopinzinho, Paraná, Fone/Fax (46) 3242 – 8624/3242-8626, até 2 (dois) dias antes da data limite estabelecida para o recebimento das propostas (envelopes n° 1 e n° 2), sendo que as respostas serão disponibilizadas no sítio eletrônico do Município, igualmente, a todas as proponentes, sem identificar a proponente que deu origem à consulta. As respostas serão enviadas até 1 (um) dia antes do recebimento das propostas (envelopes n° 1 e n° 2) pelo licitador.

03.2 A qualquer tempo, antes da data limite estabelecida para o recebimento das propostas (envelopes n° 1 e n° 2), o licitador poderá, por sua própria iniciativa ou como consequência de algum esclarecimento pedido por uma possível proponente, alterar os termos do Edital mediante a emissão de um adendo.

03.2.1 Nesta hipótese, o adendo será disponibilizado a todas os interessados no sítio eletrônico do Município.



# Município de Chopinzinho

ESTADO DO PARANÁ

CNPJ 76.995.414/0001-60 e-mail: prefeitura@chopinzinho.pr.gov.br  
Telefone: (46) 3242-8600 Rua Miguel Procópio Kurpel, 3811, Bairro São Miguel  
85.560-000 CHOPINZINHO PARANÁ

03.2.2 Nos casos em que a alteração do Edital signifique maior tempo para preparar as propostas, o licitador, informará às interessadas na licitação que o prazo de entrega das respectivas propostas será prorrogado.

04 OBJETO, REGIME DE EXECUÇÃO, TIPO, QUANTIDADE E UNIDADE DE MEDIDA, PRAZO DE EXECUÇÃO, CAPITAL SOCIAL, GARANTIA DE EXECUÇÃO, PREÇO MÁXIMO E CAPACIDADE DE EXECUÇÃO.

04.1 A presente licitação, tem por objeto a execução, sob regime de empreitada por Preço Global, tipo menor preço, a preços fixos e sem reajuste, da(s) seguinte(s) obra(s):

<b>Lote Único – Construção de Academia de Saúde no Bairro Cristo Rei.</b>
<b>Local:</b> Rua Mato Grosso, esquina com Rua Bahia, Bairro Cristo Rei, Lote 02, da Quadra 18, do Loteamento Menino Deus - Chopinzinho-PR.
<b>Objeto:</b> CONTRATAÇÃO DE EMPRESA PARA CONSTRUÇÃO DE ACADEMIA DE SAÚDE NO BAIRRO CRISTO REI – SISMOB – MINISTÉRIO DA SAÚDE, PROPOSTA Nº 09240.6780001/18-016.
<b>Preço Global:</b> R\$ 135.154,00 (cento e trinta e cinco mil, cento e cinquenta e quatro reais).
<b>Prazo de execução:</b> 05 (cinco) meses.
<b>OBS:</b> A obra deverá ser iniciada no prazo máximo de 05 (cinco) dias após a emissão da Ordem de Serviço.
<b>Prazo de vigência do contrato:</b> 10 (dez) meses a contar da data da sua assinatura.
<b>Capital Social Mínimo:</b> R\$ 13.515,40 (treze mil, quinhentos e quinze reais e quarenta centavos).
<b>Garantia de Execução do Contrato:</b> 5% (cinco por cento) do valor homologado.
A(s) obra(s) deverá(ão) ser executada(s) de acordo com os projetos, especificações técnicas, memoriais descritivos, demais peças e documentos que fazem parte integrante do presente Edital.

04.2 Entende-se por obra semelhante a que apresenta complexidade tecnológica e operacional equivalente ou superior a:

A) Experiência em execução de obra com estrutura em concreto armado e fechamento em alvenaria.

05. ÍNDICES FINANCEIROS E LISTA MÍNIMA DE VEÍCULOS, MÁQUINAS E EQUIPAMENTOS.

05.1 A proponente deverá comprovar, por meio do modelo nº 06, em anexo, sua capacidade financeira mediante a apresentação dos índices de liquidez geral (LG), liquidez corrente (LC) e endividamento (E), cujos valores são os a seguir estabelecidos, respeitando, quando for o caso, o constante no **subitem 05.2**:

(LG) (valor mínimo)	(LC) (valor mínimo)	(E) (valor máximo)
1,10	1,10	0,50

**OBS.: a) Os índices deverão ter no máximo 2 (duas) casas decimais.**

**b) O valor máximo a ser fixado pelo licitador para o endividamento (E) deve estar compreendido entre 0,30 e 0,50.**

05.2 Se no quadro do **subitem 05.1** não constar numericamente os limites de liquidez geral (LG), liquidez corrente (LC) e endividamento (E) ou se forem inferiores a **1,10** tanto para a liquidez geral (LG) quanto para a liquidez corrente (LC), e/ou extrapolarem **0,50** para o endividamento (E), prevalecerão para (LG) e (LC) o valor de **1,10** e para o (E) o valor de **0,50**, sob pena de inabilitação.

06. RECURSOS FINANCEIROS

As despesas com a execução do(s) objeto(s) do edital em epígrafe serão custeadas com recursos do Município e serão empenhadas de acordo com a seguinte Dotação orçamentária: **Secretaria Municipal de Saúde: 07.02.103020016.2.040.4.4.90.51 Fonte 303 e 998.**



# Município de Chopinzinho

ESTADO DO PARANÁ

CNPJ 76.995.414/0001-60 e-mail: prefeitura@chopinzinho.pr.gov.br  
Telefone: (46) 3242-8600 Rua Miguel Procópio Kurpel, 3811, Bairro São Miguel  
85.560-000 CHOPINZINHO PARANÁ

## 06.1 PASTA TÉCNICA

A Pasta Técnica, com o inteiro teor do Edital e seus respectivos modelos, projetos, adendos e anexos, poderá ser examinada e retirada, no endereço mencionado no **item 03 do Edital**, no horário comercial e será fornecida mediante a assinatura do Termo de Recebimento do Edital. A referida Pasta também estará disponível a todos os interessados, no seguinte endereço eletrônico: [www.chopinzinho.pr.gov.br](http://www.chopinzinho.pr.gov.br).

O licitador não assume responsabilidade com a proposta (envelope n° 1 e n° 2) da proponente que não retirou este edital, seus modelos e anexos diretamente do licitador. Neste caso, não serão aceitos protestos ou reclamações de empresas em relação a tais documentos, principalmente no que concerne aos **subitens 03.1 e 03.2**.

## III - PARTE GERAL

### 07 CONDIÇÕES DE PARTICIPAÇÃO

#### 07.1.1 - Poderão participar da presente licitação:

07.1.1.1 - empresa do ramo, cadastrada, nas condições exigidas pela Lei n° 8.666, de 21 de junho de 1993 e suas alterações, no setor de cadastro do licitador, com certificado de cadastro em vigência na data limite estabelecida para o recebimento das propostas (*envelopes n° 1 e n° 2*); ou

07.1.1.2 - empresa do ramo, cadastrada, nas condições exigidas pela Lei n° 8.666, de 21 de junho de 1993 e suas alterações, na Secretaria de Estado da Administração do Paraná, com certificado de cadastro em vigência na data limite estabelecida para o recebimento das propostas (*envelopes n° 1 e n° 2*); ou

07.1.1.3 - empresa do ramo, cadastrada, nas condições exigidas pela Lei n° 8.666, de 21 de junho de 1993 e suas alterações, em outros órgãos ou entidades da administração pública, com certificado de cadastro em vigência na data limite estabelecida para o recebimento das propostas (*envelopes n° 1 e n° 2*).

07.1.1.4 - proponente com capital social registrado na forma da lei, no valor igual ou superior ao fixado no **item 04.1**.

07.1.1.4.1 - a comprovação deverá ser feita relativamente à data limite estabelecida para o recebimento das propostas (*envelopes n° 1 e n° 2*), na forma da lei, admitida a atualização, pela proponente, para esta data através de índices oficiais;

07.1.2 proponente estrangeira, se vencedora, desde que mantenha representantes legais no Brasil, com poderes expressos para receber citações e responder administrativa e judicialmente, com presença efetiva no país desde a data da formalização do contrato de empreitada até a execução total e completa do mesmo. Esses representantes deverão estar devidamente capacitados e credenciados para resolver ou diligenciar a solução de problemas técnicos que vierem a ocorrer durante a execução da obra até o recebimento definitivo da mesma pelo Contratante, objetivando assistência técnica eficaz e eficiente;

#### 07.2 - Está impedido(a) de participar da licitação:

07.2.1 - o autor do projeto básico ou executivo da(s) obra(s) referentes à licitação em apreço, pessoa física ou jurídica;

07.2.2 - empresa, isoladamente ou em consórcio, responsável pela elaboração do projeto básico ou executivo, da(s) obra(s) referentes à licitação em apreço, ou da qual o autor do projeto seja dirigente, gerente, acionista ou detentor de mais de 5% (*cinco por cento*) do capital com direito a voto ou controlador, responsável técnico ou subcontratado;





# Município de Chopinzinho

ESTADO DO PARANÁ

CNPJ 76.995.414/0001-60 e-mail: prefeitura@chopinzinho.pr.gov.br  
Telefone: (46) 3242-8600 Rua Miguel Procópio Kurpel, 3811, Bairro São Miguel  
85.560-000 CHOPINZINHO PARANÁ

07.2.3 - proponentes que fazem parte de um mesmo grupo econômico ou financeiro, somente podem apresentar uma única proposta sob pena de rejeição de todas estas propostas. Considera-se que fazem parte de um mesmo grupo econômico ou financeiro as empresas que tenham diretores, acionistas (com participação em mais de 5%), ou representantes legais comuns, e aquelas que dependem ou subsidiem econômica ou financeiramente a outra empresa;

07.2.4 - proponentes vinculadas ao licitador;

07.2.4.1 – entende-se por vinculadas ao licitador, aquelas que não atendam ao contido na Declaração de Não Parentesco - **CONFORME PREJULGADO 9 DO TRIBUNAL DE CONTAS DO ESTADO DO PARANÁ, E DE QUE A LICITANTE NÃO ESTÁ INCURSA NAS VEDAÇÕES DO INCISO III DO ART. 9º DA LEI FEDERAL 8.666/93.** (modelo anexo nº 13).

07.2.5 - proponentes que tenham sido declaradas incursas em práticas de corrupção em licitações e/ou em execução de contratos, sujeitas às sanções previstas na legislação. Se, de acordo com o procedimento administrativo, ficar comprovado que um representante do licitador, servidor ou quem atue em seu lugar e/ou proponente, incorreu em práticas corruptas contrárias aos mais altos níveis éticos, o licitador, poderá:

a) rejeitar qualquer proposta de adjudicação relacionada com o respectivo processo de aquisição ou contratação;

b) declarar a proponente inelegível para participar em futuras licitações ou contratos financiados com recursos advindos do Tesouro Municipal;

A proponente vencedora deverá permitir ao Município, ou a quem designe inspecionar ou realizar auditorias dos registros contábeis e financeiros, relacionados com a execução do contrato;

07.2.6- servidor ou dirigente de órgão ou entidade Contratante ou responsável pela licitação;

07.2.7 - nos casos dos **subitens 07.2.1 e 07.2.2** não se consideram apenas a sociedade, mas o conjunto empresarial ao qual a proponente pertence, abrangendo a “*holding*” e as suas subsidiárias;

07.2.8 empresa expressamente declarada inidônea por qualquer órgão da administração direta ou indireta inclusive fundações nos níveis federal, estadual ou municipal e/ou suspensão do direito de licitar e as impedidas de contratar, no prazo e nas condições da suspensão e do impedimento, estabelecidos pela Legislação vigente ou por qualquer órgão da administração direta ou indireta inclusive fundações nos níveis federal, estadual ou municipal.

## 08. APRESENTAÇÃO E ENTREGA DAS PROPOSTAS

08.1 - A proponente arcará com todos os custos relativos à elaboração e submissão de sua proposta; o licitador não será de nenhuma maneira, responsável direta ou indiretamente, por nenhum desses custos, independentemente do desenvolvimento do processo licitatório.

08.2 - A proponente deverá entregar à Comissão Permanente de Licitações, no local e até a data e hora limite estabelecida neste edital, os envelopes:

- a) **ENVELOPE Nº 1 - HABILITAÇÃO PRELIMINAR;**
- b) **ENVELOPE Nº 2 - PROPOSTA DE PREÇOS.**

08.3 - A proponente deverá apresentar apenas um **ENVELOPE Nº 1 - HABILITAÇÃO PRELIMINAR** e um **ENVELOPE Nº 2 - PROPOSTA DE PREÇOS.**

08.4 - Os envelopes, individualizados, deverão ser entregues fechados e inviolados, contendo, obrigatoriamente, em sua parte externa e frontal os dizeres:



# Município de Chopinzinho

ESTADO DO PARANÁ

CNPJ 76.995.414/0001-60 e-mail: prefeitura@chopinzinho.pr.gov.br  
Telefone: (46) 3242-8600 Rua Miguel Procópio Kurpel, 3811, Bairro São Miguel  
85.560-000 CHOPINZINHO PARANÁ

RAZÃO SOCIAL E ENDEREÇO DA PROPONENTE  
NOME DO LICITADOR  
TOMADA DE PREÇOS Nº 12/2019  
**ENVELOPE Nº 1 – HABILITAÇÃO PRELIMINAR**  
DATA: \_\_/\_\_/2019

RAZÃO SOCIAL E ENDEREÇO DA PROPONENTE  
NOME DO LICITADOR  
TOMADA DE PREÇOS Nº 12/2019  
**ENVELOPE Nº 2 – PROPOSTA DE PREÇOS**  
DATA: \_\_/\_\_/2019

08.5 - A proposta (envelopes nº01 e nº02) poderá ser entregue diretamente pela proponente à Comissão Permanente de Licitações ou enviada pelo correio ou outro serviço de entrega. Entretanto, a Comissão Permanente de Licitações não será responsável por qualquer perda de proposta (envelopes nº01 e nº02) enviada pelo correio ou outro serviço de entrega, ou pelo atraso na entrega da mesma.

08.5.1 - A proponente poderá modificar ou retirar sua proposta (*envelopes nº01 e nº02*) após a entrega, desde que a comunicação, por escrito, da modificação ou retirada, seja recebida pela Comissão Permanente de Licitações, antes da data e horário limite estabelecido para o recebimento das propostas (*envelopes nº 1 e nº 2*).

08.6 - No horário estabelecido neste edital e aberto o primeiro envelope, nenhuma proposta será recebida.

08.7 - A proposta, os demais documentos, bem como toda a correspondência trocada entre a proponente e o licitador deverão ser escritos em língua portuguesa. Documentos de apoio como ilustrações, catálogos, folhetos e outros similares, podem ser versados em outro idioma desde que acompanhados de tradução para o idioma português.

## 09. ELEMENTOS INSTRUTORES

São parte integrante deste edital os seguintes elementos instrutores:

- carta-credencial (*Anexo nº 01*);
- declaração de recebimento de documentos (*Anexo 02*);
- atestado de visita (*Anexo nº 03*);
- declaração formal de dispensa de visita (*Anexo 03.1*)
- declaração de disponibilização de veículos, máquinas e equipamentos (*Anexo nº 04*);
- declaração de responsabilidade técnica (*Anexo nº 05*);
- capacidade financeira (*Anexo nº 06*);
- declaração de sujeição ao edital e inexistência de fato ou fatos supervenientes impeditivos da habilitação (*Anexo nº 07*);
- carta-proposta de preços (*Anexo nº 08*);
- planilha de serviços/orçamentária (*Anexo nº 09*);
- cronograma físico-financeiro (*Anexo nº 10*);
- minuta de contrato de empreitada e extrato (*Anexo nº 11*);
- declaração de enquadramento como ME ou EPP (*Anexo nº 12*).
- declaração de Não Parentesco conforme o prejulgado nº 9 do Tribunal de Contas do Estado do Paraná, e de que a Licitante não está incursa nas vedações do Inciso III do Art. 9º da Lei Federal nº 8.666/93 (*Anexo nº 13*)
- Projeto Básico (*Anexo 14*);



# Município de Chopinzinho

ESTADO DO PARANÁ

CNPJ 76.995.414/0001-60 e-mail: prefeitura@chopinzinho.pr.gov.br  
Telefone: (46) 3242-8600 Rua Miguel Procópio Kurpel, 3811, Bairro São Miguel  
85.560-000 CHOPINZINHO PARANÁ

- Memorial Descritivo (Anexo 15);

## 10. HABILITAÇÃO PRELIMINAR - ENVELOPE Nº 1

Deverão estar inseridos neste envelope, devidamente fechado e inviolado, os documentos abaixo relacionados, em uma via, que deverá ser apresentado em original ou em cópia reprográfica autenticada. As folhas deverão, preferivelmente, ser do **tamanho A4 (21,0 x 29,7cm)**.

### 10.1 - Quanto à Habilitação Jurídica:

10.1.1 - certificado de cadastro, em vigência na data limite estabelecida para o recebimento das propostas (*envelopes nº 1 e nº 2*), de acordo com o item 07.1;

10.1.2 - declaração, sob penas da lei, que não mantém em seu quadro de pessoal menores de 18 (dezoito) anos em horário noturno de trabalho ou em serviços perigosos ou insalubres, não mantendo ainda, em qualquer trabalho, menores de 16 (dezesesseis) anos, salvo na condição de aprendiz, a partir de 14 (quatorze) anos;

10.1.3 - comprovante de ausência de registros junto ao Cadastro Nacional de Empresas Inidôneas e Suspensas (CEIS).

10.1.4 - comprovante de ausência de registro junto ao Cadastro de Impedidos de Licitar, junto ao CONTROLE SOCIAL - TCE/PR).

10.1.5 - comprovante de regularidade, com a apresentação de Certidão Negativa junto ao Cadastro de Condenações Cíveis por Ato de Improbidade Administrativa / CNJ – CNIA.

### 10.2 - Quanto à Regularidade Fiscal:

#### 10.2.1 prova de regularidade com as fazendas:

a) federal mediante a apresentação de Certidão Negativa de Débitos Relativos aos Tributos Federais e à Dívida Ativa da União, abrangendo inclusive as Contribuições Sociais.

b) estadual mediante a apresentação de certidão de regularidade fiscal e a certidão negativa de dívida ativa de tributos estaduais emitida pela respectiva Secretaria de Estado da Fazenda do estado da sede da empresa;

c) municipal mediante a apresentação de certidão negativa emitida pela respectiva Secretaria de Fazenda do município da sede da empresa;

OBS.: No caso em que a certidão negativa de débitos de tributos/ de regularidade fiscal e a certidão negativa de dívida ativa forem unificadas, este documento único poderá ser apresentado.

10.2.2 Prova de situação regular perante o Fundo de Garantia por Tempo de Serviço - **FGTS** (CRE-CEF);

10.2.3 Prova de situação regular perante a **Justiça do Trabalho – CNDT** (Certidão Negativa de Débitos Trabalhistas);

**10.2.4 A Empresa enquadrada com ME ou EPP, interessada em participar do Certame, e que quiser usufruir do Regime Diferenciado, constantes da Lei nº 123/06, deverá apresentar comprovação da forma que segue abaixo:**

**10.2.4.1 Declaração de Microempresa ou Empresa de Pequeno Porte, (Anexo 12), ou outro que contenha as mesmas informações não sendo necessário ser idêntico ao modelo**





# Município de Chopinzinho

ESTADO DO PARANÁ

CNPJ 76.995.414/0001-60 e-mail: prefeitura@chopinzinho.pr.gov.br  
Telefone: (46) 3242-8600 Rua Miguel Procópio Kurpel, 3811, Bairro São Miguel  
85.560-000 CHOPINZINHO PARANÁ

apresentado, com assinatura do responsável pela empresa.

OBS. A não entrega da Declaração de Enquadramento de Microempresa ou de Empresa de Pequeno Porte, implicará na anulação do direito da mesma em usufruir o regime diferenciado garantido pela Lei Complementar 123/06, alterada pela Lei Complementar nº 147/14.

A falsidade da declaração prestada objetivando os benefícios da Lei Complementar nº 123 caracterizará crime de que trata o art. 299 do Código Penal, sem prejuízo do enquadramento em outras figuras penais e da sanção administrativa prevista neste edital.

**10.2.4** – Declaração de Não Parentesco conforme o prejulgado nº 9 do Tribunal de Contas do Estado do Paraná, e de que a Licitante não está incursa nas vedações do Inciso III do Art. 9º da Lei Federal nº 8.666/93. (Anexo 13).

## 10.3 Quanto à Qualificação Técnica:

10.3.1 prova de registro no Conselho Regional de Classe competente;

10.3.2 declaração de recebimento de documentos (Anexo nº 02);

10.3.3 **Atestado de visita** (Anexo nº 03), expedida pelo licitador, **a ser agendada** na Divisão de Planejamento e Projetos, para todas as proponentes, ou **declaração formal de dispensa de visita** (Anexo 03.1). É recomendado à proponente, quando da visita ao local da(s) obra(s), que obtenha, por sua exclusiva responsabilidade, toda a informação necessária para o preparo de sua proposta. Todos os custos associados com a visita ao local da(s) obra(s) serão arcados integralmente pela própria proponente.

10.3.3.1 A visita técnica poderá ser realizada pelo responsável técnico do proponente, pelo responsável legal ou por profissional vinculado à empresa ou ainda por preposto, havendo a necessidade de comprovação de que o mesmo é representante da licitante, que será autorizado pelo licitador a entrar em suas propriedades (local da obra) com a finalidade de proceder à visita e inspeção.

13.3.4 declaração de disponibilidade de veículos, máquinas e equipamentos a serem disponibilizados para a execução da(s) obra(s), em todas as suas fases, constando o nome, número do RG, assinatura do responsável legal, o nome, número do RG, número do Conselho Regional competente e assinatura do responsável técnico capaz e habilitado para este tipo de obra, sob pena de não habilitação (Anexo nº 04).

OBS: No caso em que não conste no *Modelo 4* a relação mínima de veículos, máquinas e equipamentos, a proponente deverá, sob pena de inabilitação, obrigatoriamente, apresentar relação de veículos, máquinas e equipamentos que achar suficientes a serem disponibilizados para a execução da(s) obra(s), em todas as suas fases.

10.3.5 declaração de responsabilidade técnica indicando o(s) responsável(is) técnico(s) pela execução da(s) obra(s) (Anexo 05) até o seu recebimento definitivo pelo Contratante, com os seguintes profissionais e atribuições:

**10.3.5.1 - Engenheiro Civil, Arquiteto ou Técnico em Edificações**, a ser indicado como responsável técnico da obra, vinculado a empresa e que possua Certidão de Acervo Técnico (CAT), emitida pelo Conselho de Classe competente, referente à execução de obra compatível em características com o objeto da licitação.

10.3.5.2 **Atestado de Capacidade Técnica** em nome da proponente que comprove a capacidade técnica operacional para execução de Obra com estrutura em concreto armado e fechamento em alvenaria.



# Município de Chopinzinho

ESTADO DO PARANÁ

CNPJ 76.995.414/0001-60 e-mail: prefeitura@chopinzinho.pr.gov.br  
Telefone: (46) 3242-8600 Rua Miguel Procópio Kurpel, 3811, Bairro São Miguel  
85.560-000 CHOPINZINHO PARANÁ

10.3.6 a declaração de responsabilidade técnica, deverá estar acompanhada de Acervo Técnico conforme indicado nos itens: **10.3.5.1** e **10.3.5.2**, que comprove a capacidade técnica para execução de obra, pertinente e compatível em características, quantidade e prazo de execução com o Objeto da Licitação conforme **item 04.2**.

10.3.6.1 Será admitida a comprovação de Acervo Técnico através da Certidão de Acervo Técnico (CAT), emitida pelo Conselho de classe competente.

**OBS.:** é vedada, sob pena de inabilitação, a indicação de um mesmo técnico como responsável técnico por mais de uma proponente.

10.3.6 Comprovação de vínculo empregatício entre o(s) responsável(is) técnico(s) e a proponente: Os responsáveis técnicos pela obra e/ou membros da equipe técnica deverão pertencer ao quadro permanente do licitante, na data prevista para entrega da proposta, entendendo-se como tal, para fins deste Edital, o sócio que comprove seu vínculo por intermédio de contrato/estatuto social; o administrador ou o diretor; o empregado devidamente registrado em Carteira de Trabalho e Previdência Social; e ou prestador de serviços com contrato escrito firmado com o licitante, ou com declaração de compromisso de vinculação futura, caso o licitante se sagre vencedor do certame.

10.3.7 Atestado(s) e/ou declaração(s) em nome da proponente, expedido(s) por pessoa jurídica de direito público ou privado, de execução de, no mínimo, uma obra de semelhante complexidade tecnológica e operacional equivalente ou superior às solicitadas no item **04.2**.

## 10.4 Quanto à Qualificação Econômica Financeira:

10.4.1 prova de capacidade financeira conforme Anexo *n* ° 06, em anexo, apresentando as demonstrações contábeis do último exercício social. Deverão ser apresentados os índices de:

- liquidez geral (LG);
- liquidez corrente (LC); e
- endividamento (E),

tais índices serão calculados conforme segue:

$$LG = (AC + RLP) / (PC + ELP)$$

$$LC = (AC / PC)$$

$$E = (PC + ELP) / (AC + RLP + AP)$$

onde:

- AC - ativo circulante
- PC - passivo circulante
- AP - ativo permanente
- RLP - realizável a longo prazo
- ELP - exigível a longo prazo

**OBS:** Os índices deverão ser apresentados com no máximo 2 (duas) casas decimais, desprezando-se as demais.

10.4.2 demonstrações financeiras do último exercício social (*balanço patrimonial anual com demonstrações contábeis de resultados e notas explicativas*) conforme o critério de cálculo adotado. O balanço das sociedades anônimas ou por ações deverá ser apresentado em publicação no Diário Oficial. O(s) mesmo(s) deverá(ão) ser assinado(s) por contabilista registrado no Conselho Regional de Contabilidade. Com relação às demais formas societárias, o balanço patrimonial anual com as demonstrações contábeis, devidamente assinado por contabilista registrado no Conselho Regional de Contabilidade e o representante legal da empresa, deverá vir acompanhado dos termos de abertura e de encerramento do Livro Diário,



# Município de Chopinzinho

ESTADO DO PARANÁ

CNPJ 76.995.414/0001-60 e-mail: prefeitura@chopinzinho.pr.gov.br  
Telefone: (46) 3242-8600 Rua Miguel Procópio Kurpel, 3811, Bairro São Miguel  
85.560-000 CHOPINZINHO PARANÁ

devidamente registrados e assinados. No caso de não existir o fechamento das demonstrações financeiras do último exercício social, devidamente comprovado, será aceito o do exercício imediatamente anterior;

10.4.3 declaração expressa do responsável legal da proponente participante de que a mesma não se encontra inadimplente ou em processo de falência ou concordata ou impedida de licitar e nem é objeto de quaisquer restrições ou notas desabonadoras no cadastro de quaisquer órgãos da administração pública estadual direta ou indireta;

10.4.4 comprovação do capital social de valor igual ou superior ao estabelecido no **subitem 04.1**.

10.4.4.1 o valor do capital social poderá ser atualizado pela proponente para a data limite estabelecida para o recebimento das propostas (*envelopes n° 1 e n° 2*) através de índices oficiais específicos para o caso;

10.5 Declaração de que concorda com todas as condições estabelecidas no presente edital e documentos pertinentes, bem como, de inexistência de fatos supervenientes impeditivos da habilitação, (Anexo n° 07) em anexo;

Os documentos necessários à habilitação poderão ser apresentados em original ou por processo de cópia, autenticada em tabelião de notas ou pela Comissão Permanente de Licitações, na sessão de recebimento das propostas, em confronto com o original, ou publicação em órgão de imprensa oficial, e deverão estar com prazo de validade em vigor. Quando o prazo de validade não estiver expresso no documento, o mesmo será aceito com data de emissão não superior a 60 (*sessenta*) dias da data limite estabelecida para o recebimento das propostas (*envelopes n° 1 e n° 2*).

## 11. PROPOSTA DE PREÇOS - ENVELOPE N° 2

Envelope n° 2, devidamente fechado e inviolado, contendo os documentos abaixo relacionados:

### 11.1 Proposta de Preços

Deverá ser apresentada uma proposta de preços (modelo Anexo n° 08) deverá ser apresentada, datilografada ou impressa por computador com tinta indelével, sem rasura e entrelinhas. A proposta de preços deverá ser elaborada considerando-se que o objeto será executado pelo regime de empreitada por preço global por lote a preços fixos e sem direito a reajustamento. A proposta deverá conter:

- a) razão social, endereço, telefone, E-mail e o CNPJ da proponente;
- b) nome do titular ou do representante legalmente constituído com respectiva assinatura;
- c) data;
- d) preço global do objeto em moeda brasileira corrente, grafado em algarismos;
- e) prazo de execução do objeto em dias;

f) prazo de validade da proposta (*mínimo de 60 dias*), contados a partir da data limite estabelecida para o recebimento das propostas (*envelopes n° 1 e n° 2*), pela Comissão Permanente de Licitações.

Em casos excepcionais, previamente à expiração do prazo original de validade da proposta, o licitador poderá solicitar às proponentes, uma prorrogação específica no prazo de validade. A solicitação e as respostas deverão ser formuladas por escrito. No caso da proponente recusar-se a estender o prazo de validade da proposta, sua proposta será rejeitada. Caso a proponente concorde com a dilação do prazo solicitado, não será permitido modificar a respectiva proposta, nem ser motivo para arguir futuramente qualquer alteração de preços.

### 11.2 Planilha de serviços/orçamentária.



# Município de Chopinzinho

ESTADO DO PARANÁ

CNPJ 76.995.414/0001-60 e-mail: prefeitura@chopinzinho.pr.gov.br  
Telefone: (46) 3242-8600 Rua Miguel Procópio Kurpel, 3811, Bairro São Miguel  
85.560-000 CHOPINZINHO PARANÁ

Junto com a Proposta deverá ser apresentada uma planilha de serviços/orçamentária (Modelo Anexo *n*° 09) impressa por computador (conforme modelo digital disponibilizado), sem rasura e entrelinhas, e deverá conter:

- a) razão social;
- b) município, objeto e projeto;
- c) data;
- d) **discriminação dos serviços, quantidades, unidades de medida, preços unitários, preços subtotais e preço total.**
- e) nome, RG n° e assinatura do responsável legal pela empresa, bem como o nome, número do registro no Conselho competente e assinatura do responsável técnico.

A proponente deverá preencher as Planilhas de Serviços (**compatível com o modelo digital disponibilizada pelo Município**).

## 11.2.1 Descrição dos serviços e quantidades

11.2.1.1 O rol dos serviços (descrição dos serviços) e as quantidades serão fornecidas pelo licitador. O rol de serviços e as quantidades fornecidas pelo licitador não poderão ser alteradas pela proponente. Também é vedada a inclusão ou subtração, pela proponente, de serviços e de quantidades, no rol de serviços e de quantidades, fornecidas pelo licitador, sob pena de desclassificação.

11.2.1.2 O Contratante, se reserva o direito de, em qualquer ocasião, fazer alterações no projeto que impliquem a redução ou o aumento de volume dos serviços, nos limites permitidos pela legislação vigente, baseando-se, para tanto, nas quantidades determinadas pela fiscalização e nos preços unitários apresentados na licitação, tudo devidamente precedido de indispensável justificativa técnica e de termo aditivo ao Contrato.

## 11.2.2 Preços Unitários

11.2.2.1 Os preços unitários deverão ser relacionados na Planilha de serviços/orçamentária na coluna "preço unitário" e deverão ser apresentados para cada serviço, em conformidade com o projeto e compatível com a planilha apresentada, as especificações e as demais peças fornecidas pelo licitador.

11.2.2.2 Deverão estar incluídos nos preços unitários: materiais, equipamentos, testes, aparelhos, ferramentas, instrumentos, materiais de consumo, mão-de-obra, dissídios coletivos, seguros em geral, encargos de legislação social, trabalhista, previdenciária, infortúnio do trabalho, impostos, taxas, administração, lucro e quaisquer outras despesas necessárias não especificadas neste Edital, mas julgadas essenciais à execução da(s) obra(s).

11.2.2.3 A proponente deverá estar apta, quando solicitada pela Comissão Permanente de Licitações, a apresentar uma detalhada composição de preços unitários que demonstrem a viabilidade técnica e econômica do preço global proposto para a(s) obra(s).

11.2.2.4 As composições de preços, referidas no **subitem 11.2.2.3**, deverão ser entregues por escrito ao presidente da Comissão Permanente de Licitações, no prazo improrrogável de 48 (*quarenta e oito*) horas após o recebimento da solicitação.

11.2.2.5 Junto com a Proposta deverá ser apresentado também o Cronograma Físico Financeiro e o Cálculo do BDI. (**compatíveis com os arquivos digitais disponibilizados pelo Município**).

## 12. DISPOSIÇÕES REFERENTES À PROPOSTA DE PREÇOS

12.1 A apresentação da proposta de preços na licitação será considerada como evidência de que a proponente examinou completamente os projetos, as especificações, e demais documentos que os comparou entre si, e que obteve as informações necessárias e satisfatórias sobre qualquer ponto duvidoso



# Município de Chopinzinho

ESTADO DO PARANÁ

CNPJ 76.995.414/0001-60 e-mail: prefeitura@chopinzinho.pr.gov.br  
Telefone: (46) 3242-8600 Rua Miguel Procópio Kurpel, 3811, Bairro São Miguel  
85.560-000 CHOPINZINHO PARANÁ

antes de preparar a sua proposta de preços, e que os documentos da licitação lhe permitiram preparar uma proposta de preços completa e satisfatória.

12.2 Fica entendido que os projetos, as peças gráficas, as especificações técnicas, memoriais e todos os documentos são complementares entre si, de modo que qualquer detalhe, que se mencione em um e se omita em outro será considerado especificado e válido.

12.3 Nenhuma reivindicação por parte da proponente para pagamento adicional será considerada se decorrer de erro ou má interpretação, pela mesma, do objeto do lote, do Edital, das peças gráficas, das especificações técnicas, memoriais e/ou dos demais documentos da licitação.

## 13. RECEPÇÃO E ABERTURA DAS PROPOSTAS.

13.1 No dia, na hora e no local fixado neste edital, a Comissão Permanente de Licitações receberá os envelopes fechados e inviolados, de cada proponente; rubricará, juntamente com os representantes que assim o desejarem, o **envelope nº 2**, que contém a proposta de preços, para cada lote, e procederá à abertura do **envelope nº 1**, que contém a documentação que será submetida ao exame da Comissão Permanente de Licitações e das proponentes interessadas.

13.2 Juntamente com o recebimento dos envelopes fechados e inviolados, o representante da proponente, se não for membro integrante da diretoria e querendo participar ativamente (*com poderes legais para representar a proponente*) da sessão, deverá apresentar à Comissão Permanente de Licitações a carta-credencial que lhe outorga poder legal junto à mesma, conforme Modelo nº 01, em anexo, com firma reconhecida, ou através de procuração passada em cartório.

13.3 Uma mesma pessoa não poderá representar mais de uma proponente sob pena de inabilitação das proponentes que o mesmo representa.

13.4 Na hora marcada para a entrega dos **envelopes nº 1 e nº 2** e aberto o primeiro, mais nenhum será recebido.

13.5 Em nenhuma hipótese, será concedido prazo para apresentação ou substituição de documentos exigidos e não inseridos nos **envelopes nº 1 e nº 2**, ressalvados os erros e omissões sanáveis previstos no **subitem 16.5**. No entanto, é facultado à Comissão Permanente de Licitações a realização de diligências destinadas a esclarecer a instrução do processo licitatório em qualquer fase da licitação, bem como poderá solicitar informações ou esclarecimentos complementares que julgar necessários e, ainda, solicitar o original de documento apresentado pela proponente, devendo esta apresentá-lo num prazo máximo de 48 (*quarenta e oito*) horas, desde que não altere a substância de sua oferta.

13.6 Após a rubrica dos documentos pela Comissão Permanente de Licitações e pelos presentes que assim o desejarem, a mesma cientificará aos interessados que o resultado da análise da **HABILITAÇÃO PRELIMINAR** e a data da sessão de abertura dos **envelopes nº 2** serão comunicados diretamente às proponentes através dos meios usuais de comunicação (*edital, e-mail e publicação na imprensa oficial*).

13.7 Será lavrada ata circunstanciada da reunião de recepção e abertura das propostas (*envelope nº 1 e nº 2*), que registrará as reclamações, observações e demais ocorrências, e será assinada pela Comissão Permanente de Licitações e pelas proponentes presentes, que assim o desejarem.

13.8 Caso a Comissão Permanente de Licitações conclua o exame dos documentos de habilitação de todas as proponentes participantes, na própria reunião de recepção e abertura das propostas, anunciará o resultado da habilitação preliminar. Se todas as participantes renunciarem ao prazo para interposição de recurso, quanto à fase de habilitação preliminar, mediante termo de renúncia ou manifestação expressa na respectiva ata, a Comissão Permanente de Licitações devolverá, mediante recibo ou protocolo, às proponentes inabilitadas os respectivos envelopes nº 2 fechados e inviolados e procederá à abertura dos envelopes nº 2 das proponentes habilitadas.





# Município de Chopinzinho

ESTADO DO PARANÁ

CNPJ 76.995.414/0001-60 e-mail: prefeitura@chopinzinho.pr.gov.br  
Telefone: (46) 3242-8600 Rua Miguel Procópio Kurpel, 3811, Bairro São Miguel  
85.560-000 CHOPINZINHO PARANÁ

## 14. ANÁLISE DOS DOCUMENTOS DA HABILITAÇÃO PRELIMINAR

14.1 Não será habilitada a proponente que deixar de apresentar qualquer documento exigido ou em desacordo com este edital, exceto o do **subitem 13.2**, ressalvados os erros e omissões sanáveis previstos no **subitem 16.5**.

14.2 Qualquer documento, que estiver incompleto, com rasura e/ou com borrão e/ou com prazo de validade vencido, será considerado nulo e sem validade para esta licitação.

14.3 Não serão aceitos protocolos em substituição a documentos.

14.4 Será considerada habilitada a proponente cuja documentação atenda às exigências estabelecidas no edital.

14.5 Se todas as proponentes forem inabilitadas, a Comissão Permanente de Licitações poderá fixar às proponentes o prazo de 8 (oito) dias úteis para apresentação de nova documentação.

14.6 Será comunicada diretamente às proponentes através dos meios usuais de comunicação (edital, e-mail e/ou outro) o resultado do exame da habilitação preliminar.

## 15. ABERTURA DO ENVELOPE Nº 2 - PROPOSTA DE PREÇOS

15.1 Na data e hora fixada para a reunião de abertura dos **envelopes nº 2**, a Comissão Permanente de Licitações devolverá, mediante protocolo, às proponentes inabilitadas os respectivos **envelopes nº 2** fechados e inviolados. Caso a proponente inabilitada não se fizer representar nesse ato, o **envelope nº 2** será devolvido, através dos meios convencionais, após a homologação da licitação.

15.2 Na data e hora aprazada, a Comissão Permanente de Licitações procederá à abertura dos **envelopes nº 2** das proponentes habilitadas, lendo em voz alta o nome da proponente, o objeto, o preço global por lote, o prazo de execução e o prazo de validade de cada proposta, que será rubricada pela Comissão Permanente de Licitações e pelos representantes das proponentes presentes que assim o desejarem.

15.3 Ultrapassada a fase de habilitação e abertas as propostas (*envelopes nº 2*), a Comissão Permanente de Licitações não poderá desclassificar as proponentes por motivos relacionados com a habilitação preliminar, salvo em razão de fato ou fatos supervenientes ou conhecidos após a análise dos documentos de habilitação preliminar.

15.4 Será lavrada ata circunstanciada da reunião de abertura das propostas (*envelope nº 2*), que registrará as reclamações, observações e demais ocorrências, e será assinada pela Comissão Permanente de Licitações e pelas proponentes presentes, que o assim desejarem.

## 16 JULGAMENTO E CLASSIFICAÇÃO DAS PROPOSTAS DE PREÇOS

16.1 A Comissão Permanente de Licitações avaliará, julgará e classificará as propostas de preços e elaborará um relatório de suas conclusões, o qual será encaminhado à autoridade competente para as demais providências.

16.2 O critério a ser utilizado no julgamento das propostas será a da proposta de menor preço global por lote analisado, desde que cumprido o exigido no edital.

16.3 Antes da avaliação detalhada, a Comissão Permanente de Licitações determinará se cada proposta está adequada aos termos dos documentos desta licitação. Para as finalidades ali previstas, uma proposta substancialmente adequada será aquela que se harmonizar com todos os termos e condições dos



# Município de Chopinzinho

ESTADO DO PARANÁ

CNPJ 76.995.414/0001-60 e-mail: prefeitura@chopinzinho.pr.gov.br  
Telefone: (46) 3242-8600 Rua Miguel Procópio Kurpel, 3811, Bairro São Miguel  
85.560-000 CHOPINZINHO PARANÁ

documentos dessa licitação, sem ressalva ou desvio material. Desvio ou ressalva material é a que afeta de modo substancial o objeto, a qualidade, o resultado da(s) obra(s) ou que limita, de modo conflitante com os termos do edital, os direitos do Contratante ou as obrigações da proponente, na forma do contrato e cuja retificação prejudicaria a posição competitiva de outras proponentes que apresentaram propostas substancialmente adequadas.

16.4 Uma proposta configurada como substancialmente não adequada será rejeitada e não poderá ser adequada subsequentemente, mediante correção da não harmonização, pela proponente.

16.5 A Comissão Permanente de Licitações poderá relevar, numa proposta, qualquer informalidade, não harmonização ou irregularidade de natureza secundária que não constitua um desvio significativo, contanto que essa relevância não prejudique ou afete a classificação relativa de qualquer proponente. Entende-se por informalidade, não harmonização ou irregularidade de natureza secundária que não constitua um desvio significativo, geralmente omissões relacionadas com a verificação de dados ou informações de tipo histórico. Contudo, existem tipos de erros ou omissões básicas, que por sua gravidade, tradicionalmente são considerados insanáveis. Servem de exemplo, entre outras: A falta de assinatura em documentos, na proposta de preços, na planilha de serviços/orçamentária e no cronograma físico-financeiro, assinatura aposta por elemento não credenciado ou não habilitado.

16.6 A Comissão Permanente de Licitações fará a conferência da planilha de serviços/orçamentária, que contém a descrição dos serviços, unidades, quantidades e preços unitários. Constatado erro aritmético serão efetuadas as devidas correções, de acordo com o Edital. Para fins de rejeição, comparação e classificação das propostas de preços, prevalecerá o preço analisado e as eventuais adequações pertinentes, quer seja para mais ou para menos e, com o assentimento da proponente, deverá ser considerado como aceito. Se a proponente não aceitar a correção do preço analisado, sua proposta será rejeitada.

16.6.1 Se existir erro aritmético na multiplicação da quantidade pelo preço unitário, o preço unitário prevalecerá a menos que, na opinião da Comissão Permanente de Licitações, exista um erro grosseiro e óbvio de pontuação decimal no preço unitário. Neste caso, o preço total/parcial cotado prevalecerá e o preço unitário será corrigido.

16.6.2 Nos casos em que houver uma discrepância entre o valor do total indicado na planilha de serviços/orçamentária e o valor do total conferido, prevalecerá o valor conferido.

16.6.3 Nos casos em que houver discrepância entre o preço global indicado na Proposta e o preço global analisado, prevalecerá o preço global analisado.

16.7 Será desclassificada:

16.7.1 a proposta elaborada em desacordo com o presente edital, a que proponha qualquer oferta de vantagens não previstas no edital, ou que apresentar preços ou vantagens baseadas nas ofertas das demais proponentes;

16.7.2 a proposta que apresente preços unitários simbólicos, irrisórios ou de valor zero;

16.7.3 a proposta que venha a ser considerada inexecutável pela Comissão Permanente de Licitações, quando for razoável concluir que a proponente não seria capaz de executar o contrato ao preço de sua oferta;

16.7.3.1 Preços manifestamente inexecutáveis são aqueles cuja viabilidade não possa ser demonstrada através de documentação que comprove a coerência dos custos dos insumos com os de mercado e que os coeficientes de produtividade são compatíveis com a execução do objeto do contrato, condições estas necessariamente especificadas no ato convocatório da licitação.



# Município de Chopinzinho

ESTADO DO PARANÁ

CNPJ 76.995.414/0001-60 e-mail: prefeitura@chopinzinho.pr.gov.br  
Telefone: (46) 3242-8600 Rua Miguel Procópio Kurpel, 3811, Bairro São Miguel  
85.560-000 CHOPINZINHO PARANÁ

16.7.3.2 Consideram-se inexequíveis as propostas cujos preços globais por lote analisados sejam inferiores a 70% (setenta por cento) do menor dos seguintes valores:

a) preço global orçado pelo licitador.

16.7.4 a proposta cujo preço analisado for superior ao preço máximo do lote, estabelecido no **item 04**;

16.7.5 quando for evidente a inexistência de TOMADA DE PREÇOS ou a existência de conluio ou práticas de corrupção em licitações e/ou em execução de contratos, sujeitas às sanções previstas na legislação.

16.7.6 Se de acordo com o procedimento administrativo ficar comprovado que um representante do licitador, servidor ou quem atue em seu lugar e/ou proponente incorreu em práticas corruptas contrárias aos mais altos níveis éticos, o licitador, poderá:

a) rejeitar qualquer proposta de adjudicação relacionada com o respectivo processo de aquisição ou contratação;

b) declarar o proponente inelegível, para participar em futuras licitações ou contratos financiados com recursos advindos do Tesouro do Município de Chopinzinho-PR.

16.7.7 A proponente vencedora deverá permitir ao Município, ou a quem designe inspecionar ou realizar auditorias dos registros contábeis e financeiros, relacionados com a execução do contrato.

16.8 No caso de haver divergência entre o preço global grafado em algarismos e o grafado por extenso, prevalecerá o grafado por extenso.

16.9 À Comissão Permanente de Licitações é facultado propor, mediante parecer fundamentado, desclassificação de uma ou mais propostas de preços quando ocorrerem fato ou fatos supervenientes que justifiquem tal medida.

16.10 Se todas as propostas de preços forem desclassificadas, a Comissão Permanente de Licitações poderá fixar às proponentes o prazo de 8 (oito) dias úteis para apresentação de outra proposta de preços.

16.11 Ocorrendo empate no preço analisado entre duas ou mais propostas de preços, a Comissão Permanente de Licitações procederá ao sorteio, em sessão pública, para se conhecer a ordem de classificação.

16.12 A classificação das propostas de preços será comunicada diretamente às proponentes através dos meios usuais de comunicação (*edital, e-mail e publicação na imprensa oficial*).

16.13 - Antes da classificação definitiva, será assegurado como critério de desempate, a preferência de contratação para as ME, EPP ou EIRELI.

16.14 - Considerar-se-á empate quando as propostas apresentadas por microempresa, empresas de pequeno porte ou empresa individual de responsabilidade limitada sejam iguais ou até 10% (dez por cento) superiores à proposta de menor preço classificada, desde que esta não tenha sido apresentada por outra ME, EPP ou EIRELI.

16.15 - Ocorrendo o empate acima descrito, a ME, EPP ou EIRELI melhor classificada poderá apresentar nova proposta de preço inferior à menor proposta classificada, na própria sessão se presente o representante com poder para ofertar nova proposta ou no prazo de 24 horas se não estiver presente. Uma vez apresentada nova proposta em valor inferior será considerada vencedora do certame e adjudicado o objeto em seu favor.



# Município de Chopinzinho

ESTADO DO PARANÁ

CNPJ 76.995.414/0001-60 e-mail: prefeitura@chopinzinho.pr.gov.br  
Telefone: (46) 3242-8600 Rua Miguel Procópio Kurpel, 3811, Bairro São Miguel  
85.560-000 CHOPINZINHO PARANÁ

## 17. ADJUDICAÇÃO E CONTRATAÇÃO

17.1 Até a assinatura do termo de contrato de empreitada, o licitador poderá desclassificar, por despacho fundamentado, qualquer proponente, sem que lhe caiba indenização ou ressarcimento e sem prejuízo de outras sanções cabíveis, havendo conhecimento de qualquer fato ou circunstância, anterior ou posterior ao julgamento da licitação, que desabone sua idoneidade ou capacidade financeira, técnica ou administrativa.

17.2 A execução da(s) obra(s)/serviço(s) dar-se-á mediante termo de contrato de empreitada, a ser firmado entre o licitador e a proponente vencedora da licitação, após a homologação da licitação.

17.3 A proponente vencedora será convocada para assinar o termo de contrato de empreitada, conforme modelo nº 11, dentro do prazo máximo de 5 (cinco) dias úteis, a partir da data da homologação do lote, sob pena de decair o direito de contratação, sujeitando-se, ainda, às penalidades previstas em lei.

17.4 É facultado ao licitador, quando a convocada não assinar o termo de contrato de empreitada, convocar as proponentes remanescentes, na ordem de classificação, para fazê-lo em igual prazo e nas mesmas condições propostas pelo primeiro classificado ou solicitar a revogação da presente.

## 18 GARANTIA DE EXECUÇÃO E ADICIONAL

18.1 A proponente vencedora, deverá apresentar na assinatura do termo de Contrato de Empreitada, a formalização da garantia de execução e da garantia adicional, se houver, que servirá de garantia à fiel observância das obrigações contratuais.

18.6 O valor da garantia de execução será obtido pela aplicação de 5% (cinco por cento) sobre o valor contratual, acrescido da garantia adicional se houver.

18.7 O recolhimento da garantia de execução e da garantia adicional, se houver, deverá ser efetuada nos termos do Art. 56, § 1º, I, II e III da Lei nº 8.666/93.

I - caução em dinheiro ou em títulos da dívida pública, devendo estes ter sido emitidos sob a forma escritural, mediante registro em sistema centralizado de liquidação e de custódia autorizado pelo Banco Central do Brasil e avaliados pelos seus valores econômicos, conforme definido pelo Ministério da Fazenda; [\(Redação dada pela Lei nº 11.079, de 2004\)](#)

II - seguro-garantia; [\(Redação dada pela Lei nº 8.883, de 1994\)](#)

III - fiança bancária. [\(Redação dada pela Lei nº 8.883, de 8.6.94\)](#)

18.8 Qualquer majoração do valor contratual obrigará a contratada a depositar, nas mesmas modalidades do item anterior, valor correspondente a 5% (cinco por cento) do valor da alteração. No caso de redução do valor contratual, poderá a contratada ajustar o valor da garantia de execução, se assim o desejar.

18.9 A proponente perderá a garantia de manutenção da proposta quando:

- retirar os envelopes nº 1 – habilitação preliminar e/ou nº 2 – proposta de preços durante as fases do certame licitatório, sem justificativa aceita pela Comissão Permanente de Licitações;
- no caso de ser-lhe adjudicado o objeto licitado e não proceda, dentro do prazo estipulado, à assinatura do Contrato de Empreitada ou ao recolhimento da garantia de execução.

18.10 A contratada perderá a garantia de execução e a garantia adicional, se houver, quando:

- da inadimplência das obrigações e/ou rescisão unilateral do termo de Contrato de Empreitada;
- quando do não recebimento provisório e definitivo e/ou não aceitação pelo licitador da obra.



# Município de Chopinzinho

ESTADO DO PARANÁ

CNPJ 76.995.414/0001-60 e-mail: prefeitura@chopinzinho.pr.gov.br  
Telefone: (46) 3242-8600 Rua Miguel Procópio Kurpel, 3811, Bairro São Miguel  
85.560-000 CHOPINZINHO PARANÁ

18.11 A devolução da garantia de execução ou o valor que dela restar, dar-se-á por requerimento mediante a apresentação de:

- a) termo de recebimento definitivo;
- b) certidão negativa de débitos expedida pelo INSS, referente ao objeto contratado concluído;
- c) comprovantes, nos casos previstos, de ligações definitivas de água e/ou energia elétrica. As despesas referentes ao consumo de água e energia, durante a execução do objeto, são de inteira responsabilidade da contratada.

## 19. RECURSOS

19.1 É facultado a qualquer proponente formular reclamações e impugnações no transcurso das sessões públicas da licitação, para que constem em ata dos trabalhos.

19.2 Na ata de abertura das propostas, poderão ser registradas observações feitas por parte das proponentes. Elas poderão ou não ser levadas em consideração pela Comissão Permanente de Licitações para efeito de julgamento. No prazo máximo de 5 (cinco) dias úteis, contados a partir da ata de abertura dos envelopes ou do conhecimento, pelas proponentes do resultado concernente à habilitação e/ou classificação, qualquer proponente poderá interpor recurso administrativo junto ao licitador.

19.3 Cabe à proponente observar o disposto no Artigo 109 da Lei Federal nº 8.666/93 e suas alterações.

19.4 Os recursos interpostos fora do prazo não serão recebidos em face da preclusão da faculdade processual.

19.5 Os recursos interpostos fora do prazo não serão recebidos em face da preclusão da faculdade processual.

## 20. PRAZOS

20.1 O prazo de execução da obra será de 05 (cinco) meses, a contar da data da Ordem de Serviço.

20.2 A obra deverá ser iniciada no prazo máximo de 05 dias após a emissão da ordem de serviço.

20.3 O prazo de vigência do contrato será de 10 (dez) meses, a contar da data da sua assinatura.

20.4 Havendo interesse da Contratante, ambos os prazos poderão ser prorrogados por Termo Aditivo, conforme dispõe Lei nº 8.666, de 1993 e alterações.

20.5 A prorrogação do prazo de execução deve ser manifestada pela Licitante Vencedora, no prazo máximo de 48 (quarenta e oito) horas antecedente ao término do prazo de execução contratual.

20.6 A prorrogação do prazo de execução deve ser manifestada pela Licitante vencedora, no período de 48 (quarenta e oito) horas antes de encerrado o prazo de execução contratual.

20.7 Os Prazos de execução e vigência podem ser prorrogados a qualquer tempo pela Contratante, por Termo Aditivo, conforme dispõe o Artigo nº 57, da Lei Federal nº 8.666, de 1993 e alterações.

20.8 A proponente vencedora será convocada para assinar o Contrato de Empreitada, conforme Modelo nº 12, dentro do prazo máximo de 5 (cinco) dias úteis, a partir da data da homologação da licitação, sob pena de decair o direito de contratação, sujeitando-se, ainda, às penalidades previstas em lei.





# Município de Chopinzinho

ESTADO DO PARANÁ

CNPJ 76.995.414/0001-60 e-mail: prefeitura@chopinzinho.pr.gov.br  
Telefone: (46) 3242-8600 Rua Miguel Procópio Kurpel, 3811, Bairro São Miguel  
85.560-000 CHOPINZINHO PARANÁ

20.9 No ato da assinatura do Contrato, a proponente vencedora deverá apresentar o Cronograma Físico Financeiro Executivo da obra.

20.10 O prazo de execução da(s) obra(s) poderá ser alterado, com expressa anuência do Contratante, nos seguintes casos:

20.11 Alteração do projeto e/ou especificações técnicas e/ou memoriais pelo Contratante, quando houver: (i) serviços extraordinários que alterem as quantidades, (ii) serviços complementares, obedecidos os dispositivos regulamentares, (iii) atraso no fornecimento de dados informativos, materiais e qualquer subsídio à(s) obra(s) do lote, que estejam sob responsabilidade expressa do Contratante, (iv) por atos do Contratante que interfiram na execução contratual, (v) atos de terceiros que interfiram no prazo de execução ou outros devidamente justificados e aceitos pelo Contratante;

20.12 Por motivos de força maior ou caso fortuito, entre outros, "lock out", perturbações industriais, guerras, atos de inimigo público, bloqueio, insurreições, epidemias, quarentenas, avalanches, terremotos, enchentes, explosões ou quaisquer outros acontecimentos semelhantes e equivalentes a estes, desde que estes fatos tenham influência direta sobre a execução da(s) obra(s) e que fujam ao controle seguro de qualquer das partes interessadas, as quais não consigam impedir sua ocorrência. A expressão "força maior" deve também incluir qualquer atraso causado por legislação, regulamentação ou atos governamentais, por ação ou omissão do Contratante, que venham causar atrasos à Contratada. Nenhuma parte será responsável perante a outra pelos atrasos ocasionados por motivo de força maior.

20.13 Enquanto perdurarem os motivos de força maior ou suspensão do contrato por ordem do Contratante, cessam os deveres e responsabilidades de ambas as partes, em relação ao contrato. Os atrasos provenientes de greves ocorridas na Contratada ou atrasos por parte de suas eventuais subcontratados não poderão ser alegados como decorrentes de força maior.

## 21 PENALIDADES

21.1 Os contratantes decidem aplicar ao contrato decorrente desta Licitação, o disposto nos artigos 81, 86, 87 e 88 da Lei no 8.666/1993 e as seguintes penalidades:

I - **advertência escrita** - quando houver distorções ou faltas leves, que não decorram de dolo ou naqueles que não impliquem em prejuízo grave ao usuário, população, servidores e empregados públicos, nem em ato lesivo à Administração, caracterizando negligência administrativa.

II - **advertência escrita com prazo para correção** - impostas em razão de excessos, omissões ou dolo que configurem distorções médias ou graves, que possam ser corrigidas e adequadas no prazo de até 60 (sessenta) dias.

### III - penalidades pecuniárias:

a) multa-dia moratória devido ao não cumprimento no prazo assinalado, da advertência disciplinada no item II desta Cláusula, correspondente a 0,5% (zero virgula cinco por cento) do último faturamento mensal e liquidado, ou na falta de faturamento e liquidação, de 0,5% (zero virgula cinco por cento) do valor total do contrato;

b) multa-dia moratória devido a suspensão, inexecução, execução parcial ou paralização injustificada na prestação do serviço ou atraso injustificado na entrega ou correção de vícios do objeto, produto ou serviço, correspondente a 1% (um por cento) do último faturamento mensal e liquidado, ou na falta de faturamento e liquidação, de 1% (um por cento) do valor total do contrato, podendo ser imposta até o limite máximo de 30 (trinta) dias multa;



# Município de Chopinzinho

ESTADO DO PARANÁ

CNPJ 76.995.414/0001-60 e-mail: prefeitura@chopinzinho.pr.gov.br  
Telefone: (46) 3242-8600 Rua Miguel Procópio Kurpel, 3811, Bairro São Miguel  
85.560-000 CHOPINZINHO PARANÁ

c) multa punitiva de 1% (um por cento), calculada sobre último faturamento mensal e liquidado, ou na falta de faturamento e liquidação, de 1% (um por cento) do valor total do contrato, quando verificada distorções médias;

d) multa punitiva de 5% (cinco por cento), calculada sobre último faturamento mensal e liquidado, ou na falta de faturamento e liquidação, de 5% (cinco por cento) do valor total do contrato, quando verificada distorções graves;

e) multa punitiva de 15% (quinze por cento), calculada sobre último faturamento mensal e liquidado, ou na falta de faturamento e liquidação, de 15% (quinze por cento) do valor total do contrato, na hipótese de rescisão contratual motivada pela inexecução total ou parcial injustificada do contrato, por parte da Contratada, nos termos da Lei n. 8.666/1993;

f) multa punitiva de 30% (trinta por cento), calculada sobre último faturamento mensal e liquidado, ou na falta de faturamento e liquidação, de 30% (trinta por cento) do valor total do contrato, na hipótese de rescisão contratual motivada por atos de improbidade administrativa praticada em conjunto com agente público.

**IV - suspensão temporária da prestação de serviços** - será aplicada nas ações que resultem danos financeiros e patrimoniais à Administração, ou que infrinjam as normas regulamentares e legais.

21.2 Na aplicação das penalidades, observa-se as disposições constantes na Lei nº 8.666/1993.

## 22 RESCISÃO

22.1 O Contrato gerado desta Licitação poderá ser rescindido nas hipóteses estabelecidas nos artigos de 77 a 79 da Lei nº 8.666/93, o que a CONTRATADA declara expressamente conhecer.

22.2 Na hipótese de a rescisão ocorrer por culpa da CONTRATADA, fica o CONTRATANTE autorizado a reter, até o limite dos prejuízos experimentados, os créditos a que aquela teria direito.

22.2.1 Inexistindo créditos em favor da CONTRATADA ou sendo estes insuficientes para fazer face ao montante dos prejuízos, o CONTRATANTE oficiará à CONTRATADA para que esta recolha aos cofres do Município, no prazo máximo de 05 (cinco) dias úteis da data do recebimento a inserção do comunicado, o valor resultante dos prejuízos decorrentes da rescisão contratual, ou a diferença entre estes e os créditos retidos.

22.2.2 Caso a CONTRATADA não efetue o recolhimento no prazo estipulado no subitem anterior, o valor correspondente aos prejuízos experimentados pelo CONTRATANTE será cobrado judicialmente, a critério deste.

22.3 Reserva-se ao CONTRATANTE o direito de rescindir unilateralmente este Contrato ocorrendo qualquer hipótese de cisão, fusão ou incorporação que possa prejudicar a execução do objeto contratado.

## 23. ACOMPANHAMENTO GESTÃO E FISCALIZAÇÃO DOS SERVIÇOS

23.1 – Os serviços serão supervisionados e fiscalizados durante toda a execução do contrato, por profissional da Divisão de Planejamento e Projetos, com a devida determinação para fiscalização da obra e com livre acesso a todas as informações e andamento das etapas. A Gestão e a fiscalização da execução dos serviços ficará da seguinte forma:

23.1.1 - Caberá a gestão do contrato à Sra. Vilmarize Buffon Fraron, CPF: 802.589.809-45, Secretária de Saúde, ao que compete as ações necessárias ao fiel cumprimento das condições estipuladas no contrato e ainda:

a) propor ao órgão competente a aplicação das penalidades previstas neste contrato e na legislação



# Município de Chopinzinho

ESTADO DO PARANÁ

CNPJ 76.995.414/0001-60 e-mail: prefeitura@chopinzinho.pr.gov.br  
Telefone: (46) 3242-8600 Rua Miguel Procópio Kurpel, 3811, Bairro São Miguel  
85.560-000 CHOPINZINHO PARANÁ

aplicável, no caso de constatar irregularidade cometida pela CONTRATADA;

- b) receber do fiscal as informações e documentos pertinentes à execução do objeto contratado;
- c) manter controles adequados e efetivos do presente contrato, do qual constarão todas as ocorrências relacionadas com a execução, com base nas informações e relatórios apresentados pela fiscalização;
- d) propor medidas que melhorem a execução do contrato.

23.1.2 - A fiscalização da execução dos serviços ficará da seguinte forma:

23.1.2.1 – A cargo do Sr. Christiano Dossa Silvestri, CPF: 022.185.389-89, Servidor, Engenheiro Civil, CREA/PR nº 100.984/D.

23.1.2.2 – O(a) fiscal terá as atribuições de acompanhar a execução do Contrato com o objetivo de avaliar se a execução e a entrega do objeto estão nos moldes contratados, bem como se estão sendo mantidas as condições contratuais.

23.1.2.3 – A(s) decisão(ões) e providências que ultrapassarem a competência do Fiscal, deverão ser solicitadas à autoridade superior, em tempo hábil, para a adoção das medidas convenientes.

23.1.2.4 – Como Fiscal substituta será designada a Sra. Taiany Blachka Botelho Karl, CPF: 037.054.379-33, Servidora, Engenheira Civil, CREA-SP nº 5.063.736.630/D.

23.2 A Contratada deverá permitir que funcionários, engenheiros, especialistas e demais peritos enviados pelo Contratante:

- a) inspecionem a qualquer tempo a execução da(s) obra(s) do lote;
- b) examinem os registros e documentos que considerarem necessários conferir; e
- c) verifiquem se estão disponíveis, na(s) obra(s) do lote, os veículos, as máquinas e os equipamentos disponibilizados pela Contratada. Caso fique constada a falta dos mesmos no(s) local(ais) da(s) obra(s), serão impostas as sanções previstas no contrato de empreitada.

23.3 No desempenho destas tarefas deverão os técnicos do Contratante contar com a total colaboração da Contratada.

23.4 A Contratada deverá manter um perfeito sistema de sinalização e segurança em todos os locais de serviços, principalmente nos de trabalho em vias públicas, de acordo com as normas de segurança do trabalho.

23.5 A Contratada deverá manter, no local da(s) obra(s), preposto aceito pelo Contratante para representá-la na execução do contrato.

23.6 A Contratada deve manter no canteiro de obra(s) um projeto completo, o qual deverá ficar reservado para o manuseio da fiscalização e do pessoal do órgão financiador da(s) obra(s).

23.7 A Contratada deve manter no canteiro de obra(s) o Boletim Diário de Ocorrências - BDO, que deverá ser preenchido e rubricado pelo encarregado da Contratada e pela fiscalização diariamente.

23.8 A execução de serviços aos domingos e feriados somente será permitida com autorização prévia da fiscalização.

23.9 A Contratada é obrigada a reparar, corrigir, remover, reconstruir ou substituir, às suas expensas, no total ou em parte, o(s) serviço(s) referente(s) à(s) obra(s) do contrato em que se verificarem vícios, defeitos ou incorreções resultantes da má execução ou má qualidade dos materiais empregados.



# Município de Chopinzinho

ESTADO DO PARANÁ

CNPJ 76.995.414/0001-60 e-mail: prefeitura@chopinzinho.pr.gov.br  
Telefone: (46) 3242-8600 Rua Miguel Procópio Kurpel, 3811, Bairro São Miguel  
85.560-000 CHOPINZINHO PARANÁ

23.10 Caso a Contratada não execute, total ou parcialmente, qualquer dos itens ou serviços previstos, o Contratante reserva-se o direito de executá-los diretamente ou através de terceiros. Ocorrendo a hipótese mencionada, a então Contratada responderá pelos custos, através de glosas de créditos e/ou garantias e/ou pagamento direto ficando, suspensa de firmar contrato pelo prazo de até 2 anos, bem como poderá ser declarada inidônea, conforme a gravidade da infração e dos danos decorrentes.

23.11 A proponente deverá atender às determinações da fiscalização no prazo máximo de 24 (*vinte e quatro*) horas, e prestar toda assistência e colaboração necessária.

23.12 A Contratada é obrigada entregar até 15 (quinze) dias à Contratante o resultado dos testes solicitados pela fiscalização e/ou supervisão.

23.12.1 As despesas com a execução dos testes são de inteira responsabilidade da Contratada.

23.13 Assim que a execução da(s) obra(s) tenha sido concluída de conformidade com o contrato, será emitido termo de recebimento provisório assinado pelas partes em até 15 (quinze) dias da comunicação da Contratada.

23.14 Após o prazo de 60 (*sessenta*) dias do recebimento provisório, será procedido o recebimento definitivo, por comissão especificamente designada pelo Contratante, ocasião em que será lavrado termo de recebimento definitivo.

23.15 A aceitação da(s) obra(s) pelo Contratante se dará quando não houver qualquer pendência por parte da Contratada.

23.16 O recebimento provisório ou definitivo não exclui a responsabilidade civil pela qualidade da(s) obra(s), nem a ético-profissional, pela perfeita execução do Contrato.

23.17 O Contratante toma posse do Canteiro de Obras e do objeto do Contrato dentro de 3 (*três*) dias da data da formalização do Termo de Recebimento Definitivo.

## 24. SEGURANÇA E MEDICINA DO TRABALHO

24.1 A Contratada, em qualquer hipótese, não se eximirá da total responsabilidade quanto à negligência ou descumprimento da Lei Federal nº 6.514 de 22/12/77, Portaria nº 3.214 de 08/06/78, Normas Regulamentares – NRs 01 a 36.

24.2 A Contratada deverá priorizar os meios de proteção coletiva, conforme a indicação das Normas Regulamentadoras.

24.3 A Contratada deverá instalar placas de indicação e/ou outros meios de informar e manter o local sinalizado a fim de torná-lo o mais seguro possível.

24.4 O equipamento de proteção individual fornecido ao empregado deverá, obrigatoriamente, conter C.A. e a identificação da Contratada.

24.5 A Contratada não será eximida de qualquer responsabilidade quanto à segurança individual e coletiva de seus trabalhadores.

24.6 Deverão ser observadas pela Contratada todas as condições de higiene e segurança necessárias à preservação da integridade física de seus empregados, ao patrimônio do Contratante e de outrem, e aos materiais envolvidos na(s) obra(s), de acordo com as Normas Regulamentadoras - NRs aprovadas pela Portaria nº 3.214, de 08/06/78, Lei Federal nº 6.514, de 22/12/77.



# Município de Chopinzinho

ESTADO DO PARANÁ

CNPJ 76.995.414/0001-60 e-mail: prefeitura@chopinzinho.pr.gov.br  
Telefone: (46) 3242-8600 Rua Miguel Procópio Kurpel, 3811, Bairro São Miguel  
85.560-000 CHOPINZINHO PARANÁ

## 25. PLACAS DE OBRA, MATERIAIS, VEÍCULOS, MÁQUINAS E EQUIPAMENTOS.

25.1 As placas de obra(s) serão fornecidas e instaladas pela Contratada, em consonância com os modelos, especificações e locais de instalação estabelecidos pelo Contratante em até 10 (dez) dias contados a partir da data da assinatura do Contrato de Empreitada.

25.2 Todos os materiais, veículos, máquinas e equipamentos de responsabilidade da Contratada, a serem utilizados na(s) obra(s) serão fornecidos pela Contratada com todos os custos de aquisição, de transporte, de armazenamento ou de utilização e deverão estar incluídos nos preços propostos.

25.3 Todos os veículos, máquinas e equipamentos discriminados na relação de disponibilidade de veículos, máquinas e equipamentos (*Modelo nº 04*) deverão estar disponíveis na(s) respectiva(s) obra(s), sob pena de multa e rescisão contratual.

25.4 Todos os materiais que forem utilizados na(s) obra(s) deverão ser da melhor qualidade, obedecer às especificações técnicas, memoriais e serem aprovados pela fiscalização, antes de sua aquisição ou confecção.

25.5 A responsabilidade pelo fornecimento, em tempo hábil, dos materiais, veículos, máquinas e equipamentos será, exclusivamente, da Contratada. Ela não poderá solicitar prorrogação do prazo de execução, nem justificar retardamento na conclusão da(s) obra(s), em decorrência do fornecimento deficiente dos mesmos.

## 26. FORMA DE PAGAMENTO

26.1 A fiscalização procederá, mensalmente, a contar da data para início da obra, à medição mensal baseada nos serviços executados, elaborará o boletim de medição, verificará o andamento físico dos serviços e comparará com o estabelecido nos cronogramas físicos financeiros para que se permita a elaboração do processo de faturamento.

26.2 O pagamento será efetuado em moeda brasileira corrente em até 30 (trinta) dias úteis após a apresentação correta da nota fiscal dos serviços executados e documentos pertinentes, de acordo com o boletim de medição.

26.3 No caso em que o valor dos serviços executados for superior ao estabelecido nos cronogramas, estes poderão ser faturados, desde que todos os serviços das parcelas mensais anteriores estejam concluídos de acordo com as Planilhas e Cronogramas.

a) a liberação da primeira parcela fica condicionada à apresentação de:

- Ordem de serviço emitida pela Contratante;
- alvará de Construção;
- placa da obra fixada no local;
- da guia da ART de execução pela Contratada;
- a apresentação da matrícula da obras junto ao INSS;
- da quitação junto ao FGTS/CEF, através do CRS.
- relação de funcionários que trabalharão na obra, bem como a comprovação de Registro da CTPS.

b) a liberação das demais parcelas ficam condicionadas à apresentação de:

- Da comprovação dos recolhimentos dos encargos sociais relativas à matrícula.
- relação mensal dos recolhimentos dos direitos trabalhistas de todos os funcionários que trabalham na obra.

c) a liberação da última parcela fica condicionada à apresentação de:





# Município de Chopinzinho

ESTADO DO PARANÁ

CNPJ 76.995.414/0001-60 e-mail: prefeitura@chopinzinho.pr.gov.br  
Telefone: (46) 3242-8600 Rua Miguel Procópio Kurpel, 3811, Bairro São Miguel  
85.560-000 CHOPINZINHO PARANÁ

- Da Certidão Negativa de Débitos, expedida pelo INSS, referente ao objeto contratado concluído;
- do Visto de Conclusão da Obra;
- do Termo de Recebimento Provisório da Obra.
- Comprovação dos recolhimentos dos direitos trabalhistas de todos os funcionários que trabalharam na obra.

26.4 A não apresentação dos relatórios mensais (GFIP) de funcionários ensejará na retenção dos pagamentos.

26.5 Os preços não serão objeto de atualização monetária ou reajustamento de preços.

26.5.1 Somente será admitida, nos limites da Lei, a recomposição de preços de que trata o art. 65, II, alínea "d", da Lei Federal nº 8.666/93 e suas alterações. Na hipótese de sobrevirem fatos imprevisíveis ou previsíveis, porém de consequências incalculáveis, retardadores ou impeditivos da execução do ajustado, ou ainda, em caso de força maior, caso fortuito, ou fato do príncipe, configurando álea econômica extraordinária e extracontratual, a relação que as partes pactuaram inicialmente entre os encargos da empresa vencedora (contratada) e a retribuição do Município de Chopinzinho para justa remuneração do fornecimento poderá ser revisada, objetivando a manutenção do equilíbrio econômico-financeiro inicial do Contrato.

## 27. DAS OBRIGAÇÕES DAS PARTES.

### 27.1 DA CONTRATADA

1 – Obriga-se a: (a) assegurar a execução do objeto deste Contrato, a proteção e a conservação dos serviços executados bem como, na forma da Lei, respeitar rigorosamente as recomendações da ABNT; (b) manter, em todos os locais de serviços, um seguro sistema de sinalização e segurança, principalmente nos de trabalho em vias públicas, de acordo com as normas de segurança do trabalho; (c) dar ciência à fiscalização da ocorrência de qualquer fato ou condição que possa atrasar ou impedir a conclusão do objeto deste Contrato em partes ou no todo; (d) manter no local do objeto deste Contrato, devidamente atualizado, Livro Diário de Ocorrência e Diário de Obra; (e) providenciar a matrícula do objeto deste Contrato no INSS; (g) não manter em seu quadro de pessoal menores de 18 (dezoito) anos em horário noturno de trabalho ou em serviços perigosos ou insalubres, não manter ainda, em qualquer trabalho, menores de 16 (dezesesseis) anos, salvo na condição de aprendiz, a partir de 14 (quatorze) anos.

2- Arcar com todas as despesas e encargos de natureza trabalhista, previdenciária, social ou tributária, de sua responsabilidade, incidentes sobre os serviços objeto deste Contrato.

3 - A execução de serviços aos domingos e feriados somente será permitida com a autorização prévia da fiscalização.

4 - Permitir o livre acesso de servidores dos órgãos do CONCEDENTE (Ministério da Saúde), do sistema de Controle Interno do Poder Executivo Estadual, bem como do Tribunal de Contas do Estado do Paraná, aos documentos e registros contábeis da Empresa.

5 - Constituem obrigações da **LICITANTE VENCEDORA**, além de outras previstas no Contrato, Edital e na legislação pertinente, as seguintes:

- a) Executar o serviço através de pessoas idôneas e tecnicamente capacitadas;
- b) Dar ciência à **Divisão de Planejamento e Projetos**, imediatamente e por escrito, de qualquer anormalidade verificada na execução dos serviços, mesmo que estes não sejam de sua competência;
- c) A **LICITANTE VENCEDORA** será responsável e deverá responder, civil e criminalmente, por todos os danos, perdas e prejuízos que, por dolo ou culpa no cumprimento do contrato, venham direta



# Município de Chopinzinho

ESTADO DO PARANÁ

CNPJ 76.995.414/0001-60 e-mail: prefeitura@chopinzinho.pr.gov.br  
Telefone: (46) 3242-8600 Rua Miguel Procópio Kurpel, 3811, Bairro São Miguel  
85.560-000 CHOPINZINHO PARANÁ

ou indiretamente provocar ou causar por si ou por seus empregados ao **Município de Chopinzinho** ou terceiros;

d) A existência e a atuação da FISCALIZAÇÃO em nada diminuirão a responsabilidade única, integral e exclusiva da **LICITANTE VENCEDORA** no que concerne aos serviços e suas implicações próximas ou remotas, sempre de conformidade com o contrato, o Código Civil e demais leis ou regulamentos vigentes e pertinentes, no Município, Estado e na União.

e) Não caucionar ou utilizar o presente termo para qualquer operação financeira, sem prévia e expressa autorização da **Prefeitura Municipal de Chopinzinho**;

f) Manter durante a execução do contrato, todas as condições de habilitação e qualificação exigidas na licitação;

g) Prestar os esclarecimentos que forem solicitados pela **Divisão de Planejamento e Projetos**, cujas reclamações se obrigam a atender prontamente;

h) Assumir todas as despesas referentes à pessoal e quaisquer outras oriundas, derivadas ou conexas com o contrato, ficando, ainda para todos os efeitos legais, declaradas pela **LICITANTE VENCEDORA** a inexistência de qualquer vínculo empregatício entre seus empregados e/ou prepostos e a **Prefeitura Municipal de Chopinzinho**;

i) Cumprir o escopo, de modo que, no prazo estabelecido, os serviços sejam entregues inteiramente concluídos e em perfeitas condições de uso;

j) Observar e aplicar na execução dos serviços as leis, os regulamentos, as posturas, inclusive de segurança e medicina do trabalho e de segurança pública, bem como as normas da Associação Brasileira de Normas Técnicas (ABNT) e NR-18 do Ministério do Trabalho e Emprego (MTE);

k) Providenciar, as suas expensas, junto às repartições competentes, o necessário licenciamento dos serviços, as aprovações respectivas e as Anotações ou Registro de Responsabilidade Técnica.

l) Fornecer e utilizar na execução dos serviços equipamentos e mão-de-obra adequada e materiais novos e de primeira qualidade, na quantidade, qualidade e em tempo hábil para a execução;

m) Manter no canteiro de obras cópia dos Projetos e Anotações/Registros de Responsabilidade Técnicas válidas;

n) Responsabilizar-se por quaisquer acidentes na execução das obras e dos serviços, inclusive quanto às redes de serviços públicos, o uso indevido de patentes, e, ainda, por fatos de que resultem a destruição ou danificação da obra, estendendo-se essa responsabilidade até a assinatura do Termo de Recebimento Definitivo da Obra e a integral liquidação de indenização caso devida a terceiros;

o) Pelo perfeito e eficiente funcionamento de todas as suas instalações, responsabilidade esta que, na forma da lei, subsistirá mesmo após a aceitação provisória ou definitiva dos serviços executados;

p) Pela qualidade e a quantidade dos materiais empregados, assim como o processo de sua utilização, cabendo-lhe, inclusive, a execução das obras e dos serviços que não aceitos pela fiscalização devam ser refeitos;

q) Fornecer, na entrega da obra, todos os projetos atualizados com todas as alterações porventura efetuadas durante a execução da obra;

r) Refazer os serviços, sem ônus para a Prefeitura Municipal de Chopinzinho, caso não atendam as especificações, de acordo com a Associação Brasileira de Normas Técnicas (ABNT);



# Município de Chopinzinho

ESTADO DO PARANÁ

CNPJ 76.995.414/0001-60 e-mail: prefeitura@chopinzinho.pr.gov.br  
Telefone: (46) 3242-8600 Rua Miguel Procópio Kurpel, 3811, Bairro São Miguel  
85.560-000 CHOPINZINHO PARANÁ

s) Substituir o material incorporado às obras, sem ônus para a Prefeitura Municipal de Chopinzinho, caso não esteja de acordo com os padrões de qualidade e durabilidade necessários;

t) A LICITANTE VENCEDORA deverá se responsabilizar pela guarda dos materiais e seus pertences dentro de seu canteiro de obras, dia e noite.

u) Todos os serviços de retirada de entulhos e restos de materiais decorrentes da obra são de responsabilidade da LICITANTE VENCEDORA

## 27.2 DA CONTRATANTE

1 - A CONTRATANTE se obriga a: (a) fornecer todos os documentos e informações necessárias para a total e completa execução do objeto do presente Contrato; (b) efetuar os pagamentos devidos à CONTRATADA na forma estabelecida neste Contrato; (c) garantir à CONTRATADA acesso à documentação técnica necessária para a execução do objeto do presente Contrato e (d) garantir à CONTRATADA acesso às suas instalações.

2 - Permitir o livre acesso dos funcionários e contratados da **LICITANTE VENCEDORA** para execução 10.2.1. Exercer a fiscalização dos serviços por servidores especialmente designados, na forma da lei nº. 8.666/93;

3 - Permitir o livre acesso dos funcionários e contratados da LICITANTE VENCEDORA para execução dos serviços;

4 - Prestar as informações e esclarecimentos que venham a ser solicitados pelos funcionários da LICITANTE VENCEDORA;

5 - Convidar a LICITANTE VENCEDORA para reuniões e repassar todos os serviços a serem efetuados, avaliando se a LICITANTE VENCEDORA terá como atender as exigências;

6 - Supervisionar e acompanhar os serviços da LICITANTE VENCEDORA;

7 - Executar, através de servidores próprios, os serviços de demolição das seguintes obras existentes: copa, cabine de transmissão e vestiário dos árbitros.

## 28. DA FRAUDE E DA CORRUPÇÃO

28.1 Os licitantes devem observar e o contratado deve observar e fazer observar, por seus fornecedores e subcontratados, se admitida subcontratação, o mais alto padrão de ética durante todo o processo de licitação, de contratação e de execução do objeto contratual.

Para os propósitos desta cláusula, definem-se as seguintes práticas:

- “prática corrupta”: oferecer, dar, receber ou solicitar, direta ou indiretamente, qualquer vantagem com o objetivo de influenciar a ação de servidor público no processo de licitação ou na execução de contrato;
- “prática fraudulenta”: a falsificação ou omissão dos fatos, com o objetivo de influenciar o processo de licitação ou de execução de contrato;
- “prática colusiva”: esquematizar ou estabelecer um acordo entre dois ou mais licitantes, com ou sem o conhecimento de representantes ou prepostos do órgão licitador, visando estabelecer preços em níveis artificiais e não-competitivos;
- “prática coercitiva”: causar danos ou ameaçar causar dano, direta ou indiretamente, às pessoas ou sua propriedade, visando influenciar sua participação em um processo licitatório ou afetar a execução do contrato.



# Município de Chopinzinho

ESTADO DO PARANÁ

CNPJ 76.995.414/0001-60 e-mail: prefeitura@chopinzinho.pr.gov.br  
Telefone: (46) 3242-8600 Rua Miguel Procópio Kurpel, 3811, Bairro São Miguel  
85.560-000 CHOPINZINHO PARANÁ

- e) “prática obstrutiva”: (i) destruir, falsificar, alterar ou ocultar provas em inspeções ou fazer declarações falsas aos representantes do organismo financeiro multilateral, com o objetivo de impedir materialmente a apuração de alegações de prática prevista acima; ou (ii) atos cuja intenção seja impedir materialmente o exercício do direito de o organismo financeiro multilateral promover inspeção ou auditoria.

28.2 Na hipótese de financiamento, parcial ou integral, por organismo financeiro multilateral, mediante adiantamento ou reembolso, este organismo imporá sanção sobre uma empresa ou pessoa física, inclusive declarando-a inelegível, indefinidamente ou por prazo determinado, para a outorga de contratos financiados pelo organismo se, em qualquer momento, constatar o envolvimento da empresa, diretamente ou por meio de um agente, em práticas corruptas, fraudulentas, colusivas, coercitivas ou obstrutivas ao participar da licitação ou da execução um contrato financiado pelo organismo.

28.3 Considerando os propósitos das cláusulas acima, a CONTRATADA concorda e autoriza que, na hipótese de o contrato vir a ser financiado, em parte ou integralmente, por organismo financeiro multilateral, mediante adiantamento ou reembolso, o organismo financeiro e/ou pessoas por ele formalmente indicadas possam inspecionar o local de execução do contrato e todos os documentos, contas e registros relacionados à licitação e à execução do contrato.

## 29. DISPOSIÇÕES GERAIS

29.1 O licitador, se reserva o direito de revogar ou anular esta licitação, parcial ou totalmente, sem que caiba à proponente o direito de qualquer reclamação ou indenização.

29.2 O licitador poderá declarar a licitação deserta ou fracassada, quando não ocorrerem proponentes à licitação ou nenhuma das propostas de preços satisfizer ao objeto e/ou ao projeto e/ou às especificações, respectivamente, ou anular quando ficar evidenciado que tenha havido falta de competição e/ou conluio.

29.3 A participação nesta licitação implica a aceitação integral e irretratável dos termos do edital e demais documentos licitatórios.

29.4 A Comissão Permanente de Licitações, a seu exclusivo critério, poderá efetuar vistoria nas instalações das proponentes durante a fase licitatória.

29.5 O Contratante, se reserva o direito de paralisar ou suspender, a qualquer tempo, a execução da(s) obra(s) do lote, mediante pagamento único e exclusivo dos trabalhos efetivamente executados, através de medição e, quando for o caso dos materiais existentes no local da(s) obra(s), pelos custos de aquisição regularmente comprovados.

29.6 A Contratada não poderá ceder o contrato, no todo ou em parte, a nenhuma pessoa física ou jurídica, sem autorização prévia, por escrito, do Contratante.

29.6.1 Caso haja autorização expressa do Contratante para que a Contratada possa subcontratar serviços, esta subcontratação não altera a responsabilidade da Contratada que continuará integral perante o Contratante, bem como não existirá vínculo entre o Contratante e a subcontratada, no entanto esta responde solidariamente com o subcontratante pela perfeição da prestação.

29.7 Caberá à Contratada o pagamento ou o ressarcimento ao Contratante de todos os valores de multas aplicadas pela Delegacia Regional do Trabalho, CREA/CAU ou qualquer outra entidade em decorrência da execução do contrato.

29.8 A Contratada assumirá integral responsabilidade pelos danos que causar ao Contratante ou a terceiros, por si ou seus representantes, na execução da(s) obra(s), ficando isento o Contratante de toda e qualquer reclamação que possa surgir em decorrência dos mesmos.

29.9 Por determinação do Contratante a Contratada fica obrigada a aceitar, nas mesmas condições contratuais, os acréscimos ou supressões que se fizer(em) na(s) obra(s), em até 25 % (vinte e cinco por cento) do preço inicial atualizado do Contrato.

29.9.1 As supressões de serviços resultantes de acordos celebrados expressamente entre o Contratante e a Contratada poderão ultrapassar o limite estabelecido no **subitem 28.10**.

29.10 Se no Contrato não houverem sido contemplados preços unitários para determinados serviços, esses serão fixados mediante acordo entre as partes, respeitados os limites estabelecidos no caput desta Cláusula.



# Município de Chopinzinho

ESTADO DO PARANÁ

CNPJ 76.995.414/0001-60 e-mail: prefeitura@chopinzinho.pr.gov.br  
Telefone: (46) 3242-8600 Rua Miguel Procópio Kurpel, 3811, Bairro São Miguel  
85.560-000 CHOPINZINHO PARANÁ

29.11 Qualquer objeto de valor histórico ou de outro interesse ou valor significativo que venha a ser descoberto em qualquer parte do canteiro de obras e/ou local em que está sendo executado o objeto do presente edital é de propriedade do Contratante. A Contratada deverá notificar à fiscalização tal descoberta e aguardar instruções sobre os procedimentos a serem seguidos.

29.12 Na contagem dos prazos estabelecidos neste edital, excluir-se-á o dia do início e incluir-se-á o do vencimento.

29.13 Caso as datas previstas para a realização de eventos da presente licitação sejam declaradas feriado ou ponto facultativo, aqueles eventos serão realizados no primeiro dia útil subsequente.

29.14 As marcas comerciais dos materiais constantes nos projetos, nas especificações técnicas, nos memoriais e nos orçamentos, quando citadas, são protótipos comerciais que servem, exclusivamente, para indicar o tipo de material a empregar. Portanto, serão aceitos materiais com qualidade, característica e tipo equivalentes ou similares.

Chopinzinho - PR, 27 de junho de 2019.

**Álvaro Dênis Ceni Sclaro**  
Prefeito

**Josiane Moschen**  
Presidente da Comissão Permanente de Licitações





# Município de Chopinzinho

ESTADO DO PARANÁ

CNPJ 76.995.414/0001-60 e-mail: prefeitura@chopinzinho.pr.gov.br  
Telefone: (46) 3242-8600 Rua Miguel Procópio Kurpel, 3811, Bairro São Miguel  
85.560-000 CHOPINZINHO PARANÁ

## ANEXO Nº 01

### CARTA-CREDENCIAL

À Comissão Permanente de Licitações

Ref.: Edital de TOMADA DE PREÇOS nº 12/2019.

**OBJETO: CONTRATAÇÃO DE EMPRESA PARA CONSTRUÇÃO DE ACADEMIA DE SAÚDE NO BAIRRO CRISTO REI – SISMOB – MINISTÉRIO DA SAÚDE, PROPOSTA Nº 09240.6780001/18-016.**

Prezados Senhores,

O abaixo assinado, (inserir o nome completo), carteira de identidade (inserir o número e órgão emissor), CPF: \_\_\_\_\_, na qualidade de responsável legal pela proponente (inserir nome da proponente), CNPJ: \_\_\_\_\_, vem pela presente, informar a V. S<sup>as</sup> que o senhor (inserir o nome completo), carteira de identidade (inserir o número e órgão emissor), é a pessoa designada por nós para acompanhar a sessão de abertura e recebimento da documentação de habilitação e propostas de preços, para assinar as atas e demais documentos, e com poderes para renunciar prazos recursais a que se referir a licitação em epígrafe.

Atenciosamente,

Local e data.

*(assinatura do responsável legal)*



# Município de Chopinzinho

ESTADO DO PARANÁ

CNPJ 76.995.414/0001-60 e-mail: prefeitura@chopinzinho.pr.gov.br  
Telefone: (46) 3242-8600 Rua Miguel Procópio Kurpel, 3811, Bairro São Miguel  
85.560-000 CHOPINZINHO PARANÁ

## ANEXO Nº 02

### DECLARAÇÃO DE RECEBIMENTO DE DOCUMENTOS

Ref. : Edital de TOMADA DE PREÇOS nº 12/2019.

**OBJETO: CONTRATAÇÃO DE EMPRESA PARA CONSTRUÇÃO DE ACADEMIA DE SAÚDE NO BAIRRO CRISTO REI – SISMOB – MINISTÉRIO DA SAÚDE, PROPOSTA Nº 09240.6780001/18-016.**

O signatário da presente, o senhor (inserir o nome completo), CPF nº \_\_\_\_\_, representante legalmente constituído da proponente (inserir o nome da proponente), CNPJ: \_\_\_\_\_, declara que a mesma recebeu toda a documentação relativa ao(s) lote(s) (inserir os números de lotes) da TOMADA DE PREÇOS supramencionada.

Local e data.

\_\_\_\_\_  
(assinatura do responsável legal)



# Município de Chopinzinho

ESTADO DO PARANÁ

CNPJ 76.995.414/0001-60 e-mail: prefeitura@chopinzinho.pr.gov.br  
Telefone: (46) 3242-8600 Rua Miguel Procópio Kurpel, 3811, Bairro São Miguel  
85.560-000 CHOPINZINHO PARANÁ

## ANEXO Nº 03

### ATESTADO DE VISITA

Ref.: Edital de TOMADA DE PREÇOS nº 12/2019

**OBJETO: CONTRATAÇÃO DE EMPRESA PARA CONSTRUÇÃO DE ACADEMIA DE SAÚDE NO BAIRRO CRISTO REI – SISMOB – MINISTÉRIO DA SAÚDE, PROPOSTA Nº 09240.6780001/18-016.**

Declaramos que o Senhor(a) (inserir o nome completo), CPF nº: (inserir o nº do CPF), representante da proponente (inserir o nome da proponente), CNPJ: (inserir o número do CNPJ), devidamente credenciado, visitou o local da execução da(s) obra(s), objeto da TOMADA DE PREÇOS em epígrafe, tomando conhecimento de todas as condições técnicas para a execução dos serviços e elaboração da Proposta de Preços.

Local e data.

\_\_\_\_\_  
(Nome, RG e CPF e assinatura do responsável legal do licitador).

\_\_\_\_\_  
(Nome, nº CREA/CAU, e assinatura do Responsável Técnico habilitado da proponente ou preposto/representante)



# Município de Chopinzinho

ESTADO DO PARANÁ

CNPJ 76.995.414/0001-60 e-mail: prefeitura@chopinzinho.pr.gov.br  
Telefone: (46) 3242-8600 Rua Miguel Procópio Kurpel, 3811, Bairro São Miguel  
85.560-000 CHOPINZINHO PARANÁ

## ANEXO Nº 03.1

### DECLARAÇÃO FORMAL DE DISPENSA DE VISITA

Ref.: Edital de TOMADA DE PREÇOS nº 12/2019

**OBJETO: CONTRATAÇÃO DE EMPRESA PARA CONSTRUÇÃO DE ACADEMIA DE SAÚDE NO BAIRRO CRISTO REI – SISMOB – MINISTÉRIO DA SAÚDE, PROPOSTA Nº 09240.6780001/18-016.**

O representante legal da **(inserir o nome da proponente)**, CNPJ: \_\_\_\_\_, Sr. (a) **(inserir o nome do representante)**, devidamente habilitado, **DECLARA** que **RENUNCIA** à Visita Técnica aos locais e/ou instalações do objeto licitado, de que tem pleno conhecimento das condições, complexidades e peculiaridades inerentes à natureza dos trabalhos e da obra, assumindo total responsabilidade por esse fato e informando que não o utilizará para quaisquer questionamentos futuros que ensejem avenças técnicas e/ou financeira para com a Contratante.

Local e data.

\_\_\_\_\_  
(CPF e RG, e assinatura do Responsável Legal da Proponente)



# Município de Chopinzinho

ESTADO DO PARANÁ

CNPJ 76.995.414/0001-60 e-mail: prefeitura@chopinzinho.pr.gov.br  
Telefone: (46) 3242-8600 Rua Miguel Procópio Kurpel, 3811, Bairro São Miguel  
85.560-000 CHOPINZINHO PARANÁ

## ANEXO 04

### DECLARAÇÃO DE DISPONIBILIDADE DE VEÍCULOS, MÁQUINAS E EQUIPAMENTOS

REF.: EDITAL DE TOMADA DE PREÇOS Nº 12/2019.

MUNICÍPIO : Chopinzinho-PR.

OBRA : **CONTRATAÇÃO DE EMPRESA PARA CONSTRUÇÃO DE ACADEMIA DE SAÚDE NO BAIRRO CRISTO REI – SISMOB – MINISTÉRIO DA SAÚDE, PROPOSTA Nº 09240.6780001/18-016.**

PROPONENTE: (inserir o nome da proponente)

CNPJ: \_\_\_\_\_

VEÍCULO / MÁQUINA / EQUIPAMENTO	MARCA E MODELO	FORMA DE AQUISIÇÃO (próprio, alugado, etc...)	ANO DE FABRICAÇÃO MÍNIMO/ PLACA	QUANT.	ESTADO DE MANUTENÇÃO

Declaramos outrossim, que os veículos, máquinas e equipamentos supra-relacionados e os demais veículos, máquinas e equipamentos básicos a execução de obra não listados, serão disponibilizados na(s) obra(s) na eventual contratação.

**Local e data.**

\_\_\_\_\_  
(nome, RG e CPF e assinatura do responsável legal)

\_\_\_\_\_  
(nome, CREA/CAU nº e assinatura profissional habilitado)





# Município de Chopinzinho

ESTADO DO PARANÁ

CNPJ 76.995.414/0001-60 e-mail: prefeitura@chopinzinho.pr.gov.br  
Telefone: (46) 3242-8600 Rua Miguel Procópio Kurpel, 3811, Bairro São Miguel  
85.560-000 CHOPINZINHO PARANÁ

## ANEXO N° 05

### DECLARAÇÃO DE RESPONSABILIDADE TÉCNICA

À Comissão Permanente de Licitações

Ref.: Edital de TOMADA DE PREÇOS n° 12/2019.

**OBJETO: CONTRATAÇÃO DE EMPRESA PARA CONSTRUÇÃO DE ACADEMIA DE SAÚDE NO BAIRRO CRISTO REI – SISMOB – MINISTÉRIO DA SAÚDE, PROPOSTA N° 09240.6780001/18-016.**

**Razão Social:**

**CNPJ:**

Conforme o disposto no Edital em epígrafe, declaramos que o responsável técnico pela(s) obra(s) do(s) lote(s), caso venhamos a vencer a referida licitação, é:

Nome	Especialidade	Conselho n°	Data do registro	Assinatura

Declaramos, outrossim, que o(s) profissional(ais) acima relacionado(s) pertence(m) ao nosso quadro técnico de profissionais permanentes, ou mantém com relacionamento e vínculo junto à empresa.

Local e data.

(nome, RG e CPF e assinatura do responsável legal)



# Município de Chopinzinho

ESTADO DO PARANÁ

CNPJ 76.995.414/0001-60 e-mail: prefeitura@chopinzinho.pr.gov.br  
Telefone: (46) 3242-8600 Rua Miguel Procópio Kurpel, 3811, Bairro São Miguel  
85.560-000 CHOPINZINHO PARANÁ

## ANEXO Nº 06

### CAPACIDADE FINANCEIRA

À Comissão Permanente de Licitações

Ref.: Edital de TOMADA DE PREÇOS nº 12/2019.

**OBJETO: CONTRATAÇÃO DE EMPRESA PARA CONSTRUÇÃO DE ACADEMIA DE SAÚDE NO BAIRRO CRISTO REI – SISMOB – MINISTÉRIO DA SAÚDE, PROPOSTA Nº 09240.6780001/18-016.**

**Razão Social:**

**CNPJ:**

Declaramos que as demonstrações abaixo correspondem à real situação da proponente. Esses índices foram obtidos no balanço do último exercício social.

Declaramos, ainda, que a qualquer tempo, desde que solicitado pelo licitador, nos comprometemos a apresentar as demonstrações financeiras que comprovarão as demonstrações.

#### SÃO AS DEMONSTRAÇÕES:

Tipo de índice	Valor em reais	Índice
Liquidez geral (LG)  $LG = (AC + RLP) / (PC + ELP)$		
Liquidez corrente (LC)  $LC = AC / PC$		
Endividamento (E)  $E = (PC + ELP) / (AC + RLP + AP)$		

AC - ativo circulante;  
AP - ativo permanente;  
PC - passivo circulante;

RLP - realizável a longo prazo.;  
ELP - exigível a longo prazo.

**OBS: Os índices deverão ser apresentados com no máximo 2 (duas) casas decimais, desprezando-se as demais.**

Local e data.

Representante legal  
(nome, RG e CPF e assinatura)

Contador  
(nome, RG, CPF, CRC e assinatura.)



# Município de Chopinzinho

ESTADO DO PARANÁ

CNPJ 76.995.414/0001-60 e-mail: prefeitura@chopinzinho.pr.gov.br  
Telefone: (46) 3242-8600 Rua Miguel Procópio Kurpel, 3811, Bairro São Miguel  
85.560-000 CHOPINZINHO PARANÁ

## ANEXO N° 07

### DECLARAÇÃO DE SUJEIÇÃO AO EDITAL E INEXISTÊNCIA DE FATOS SUPERVENIENTES IMPEDITIVOS DA HABILITAÇÃO

À Comissão Permanente de Licitações

Ref.: Edital de TOMADA DE PREÇOS n° 12/2019.

**OBJETO: CONTRATAÇÃO DE EMPRESA PARA CONSTRUÇÃO DE ACADEMIA DE SAÚDE NO BAIRRO CRISTO REI – SISMOB – MINISTÉRIO DA SAÚDE, PROPOSTA N° 09240.6780001/18-016.**

O signatário da presente, em nome da proponente (inserir o nome da proponente), CNPJ: \_\_\_\_\_, declara expressamente, que se sujeita às condições estabelecidas no edital de TOMADA DE PREÇOS em consideração e dos respectivos modelos, adendos, e anexos e documentos, que acatará integralmente qualquer decisão que venha a ser tomada pelo licitador quanto à qualificação apenas das proponentes que hajam atendido às condições estabelecidas e demonstrem integral possibilidade de executar a(s) obra(s) e/ou os serviços.

Declara, ainda, para todos os fins de direito, a inexistência de fatos supervenientes impeditivos da qualificação ou que comprometam a idoneidade da proponente nos termos do Artigo 32, parágrafo 2º, e Artigo 97 da Lei 8.666, de 21 de junho de 1993, e suas alterações e que está ciente da obrigatoriedade de declarar ocorrências posteriores.

Local e data.

*(nome, RG e CPF e assinatura do responsável legal)*



# Município de Chopinzinho

ESTADO DO PARANÁ

CNPJ 76.995.414/0001-60 e-mail: prefeitura@chopinzinho.pr.gov.br  
Telefone: (46) 3242-8600 Rua Miguel Procópio Kurpel, 3811, Bairro São Miguel  
85.560-000 CHOPINZINHO PARANÁ

## ANEXO Nº 08

### PROPOSTA DE PREÇOS (modelo)

À Comissão Permanente de Licitações

Ref.: Edital de TOMADA DE PREÇOS nº 12/2019.

RAZÃO SOCIAL:		
ENDEREÇO:		
CIDADE :	TELEFONE:	E-MAIL:
NOME DO REPRESENTANTE LEGAL:		
CNPJ:	INSCRIÇÃO ESTADUAL:	

Prezados Senhores,

Apresentamos e submetemos à apreciação de V. S<sup>a</sup> nossa proposta de preços relativa à execução do OBJETO: **CONTRATAÇÃO DE EMPRESA PARA CONSTRUÇÃO DE ACADEMIA DE SAÚDE NO BAIRRO CRISTO REI – SISMOB – MINISTÉRIO DA SAÚDE, PROPOSTA Nº 09240.6780001/18-016**, da licitação em epígrafe.

O preço global, fixo e sem reajuste, proposto para execução do objeto é de R\$ (inserir o valor da proposta) ( (inserir o valor por extenso) ).

O prazo de execução do objeto é de (inserir o prazo de execução por extenso) dias, contados a partir da emissão da ordem de serviço.

O prazo de validade da proposta de preços é de (inserir o prazo de validade) (inserir o prazo de validade por extenso) dias a partir da data limite estabelecida para o recebimento das propostas (envelopes nº 1 e nº 2) pela Comissão Permanente de Licitações.

No preço proposto, estão incluídas todas as despesas com fretes, impostos, seguros, encargos trabalhistas, previdenciários, fiscais, comerciais, taxas, ART's, RRT's, visitas ao local dos serviços se necessário e todas as demais despesas necessárias à execução do respectivo objeto licitado, no prazo determinado.

Atenciosamente,

(nome, CPF e RG e assinatura do responsável legal)

*(Juntamente com a Proposta de Preços, deverá ser apresentado: Planilhas de Materiais e Serviços, o Cronograma Físico-Financeiro e o Cálculo do BDI, preenchidos em papel timbrado da empresa e assinados pelo Representante Legal e o Responsável Técnico, conforme modelos digitalizados fornecidos pelo Município).*



# Município de Chopinzinho

ESTADO DO PARANÁ

CNPJ 76.995.414/0001-60 e-mail: prefeitura@chopinzinho.pr.gov.br  
Telefone: (46) 3242-8600 Rua Miguel Procópio Kurpel, 3811, Bairro São Miguel  
85.560-000 CHOPINZINHO PARANÁ

## ANEXO 08.1

### Quadro de Composição do BDI

Ref.: Edital de TOMADA DE PREÇOS nº 12/2019.

**OBJETO: CONTRATAÇÃO DE EMPRESA PARA CONSTRUÇÃO DE ACADEMIA DE SAÚDE NO BAIRRO CRISTO REI – SISMOB – MINISTÉRIO DA SAÚDE, PROPOSTA Nº 09240.6780001/18-016.**

(Deverá ser preenchido e apresentado de acordo com o arquivo digital disponibilizado pelo Município)

Data e local.

*(nome, CPF e RG e assinatura do responsável legal)*  
*(nome, CPF e RG e assinatura do responsável Técnico)*





# Município de Chopinzinho

ESTADO DO PARANÁ

CNPJ 76.995.414/0001-60 e-mail: prefeitura@chopinzinho.pr.gov.br  
Telefone: (46) 3242-8600 Rua Miguel Procópio Kurpel, 3811, Bairro São Miguel  
85.560-000 CHOPINZINHO PARANÁ

ANEXO Nº 09

## PLANILHA DE MATERIAIS E SERVIÇOS/ ORÇAMENTÁRIA

À Comissão Permanente de Licitações  
Ref.: Edital de TOMADA DE PREÇOS nº 12/2019.

**OBJETO: CONTRATAÇÃO DE EMPRESA PARA CONSTRUÇÃO DE ACADEMIA DE SAÚDE NO BAIRRO CRISTO REI – SISMOB – MINISTÉRIO DA SAÚDE, PROPOSTA Nº 09240.6780001/18-016.**

RAZÃO SOCIAL:  
CNPJ:

(Deverá ser preenchido e apresentado de acordo com o arquivo digital disponibilizado pelo Município)

Local e data.

*(nome, CPF e RG e assinatura do responsável legal)*  
*(nome, CPF e RG e assinatura do responsável Técnico)*





# Município de Chopinzinho

ESTADO DO PARANÁ

CNPJ 76.995.414/0001-60 e-mail: prefeitura@chopinzinho.pr.gov.br  
Telefone: (46) 3242-8600 Rua Miguel Procópio Kurpel, 3811, Bairro São Miguel  
85.560-000 CHOPINZINHO PARANÁ

## ANEXO Nº 10 CRONOGRAMA FÍSICO FINANCEIRO

Referência: TOMADA DE PREÇOS nº 12/2019

**OBJETO: CONTRATAÇÃO DE EMPRESA PARA CONSTRUÇÃO DE ACADEMIA DE SAÚDE NO BAIRRO CRISTO REI – SISMOB – MINISTÉRIO DA SAÚDE, PROPOSTA Nº 09240.6780001/18-016.**

RAZÃO SOCIAL:

CNPJ:

(Deverá ser preenchido e apresentado de acordo com o arquivo digital disponibilizado pelo Município)

Local e data.

*(nome, CPF e RG e assinatura do responsável legal)*  
*(nome, CPF e RG e assinatura do responsável Técnico)*



# Município de Chopinzinho

ESTADO DO PARANÁ

CNPJ 76.995.414/0001-60 e-mail: prefeitura@chopinzinho.pr.gov.br  
Telefone: (46) 3242-8600 Rua Miguel Procópio Kurpel, 3811, Bairro São Miguel  
85.560-000 CHOPINZINHO PARANÁ

## ANEXO Nº 11

(MINUTA) CONTRATO Nº \*\*/2019

CONTRATO DE EMPREITADA DE OBRA(S) POR PREÇO GLOBAL A PREÇOS FIXOS E SEM REAJUSTE QUE ENTRE SI CELEBRAM O MUNICÍPIO DE CHOPINZINHO-PR. E A EMPRESA ....., NA FORMA ABAIXO:

Pelo presente instrumento particular o Município de Chopinzinho, Estado do Paraná, pessoa jurídica de direito público interno, com sede nesta cidade, na Rua Miguel Procópio Kurpel, nº 3811, Bairro São Miguel, inscrito no CNPJ nº 76.995.414/0001-60, doravante denominada CONTRATANTE, representado neste ato pelo Prefeito senhor Álvaro Dênis Ceni Scolaro, em pleno exercício de seu mandato e funções, residente e domiciliado nesta cidade, portador da Cédula de Identidade RG nº 8.124.995-4/PR e do CPF/MF sob nº 009.378.889-40, e a Empresa ....., com sede na ....., Bairro ....., CNPJ nº ....., doravante denominada CONTRATADA, representado neste ato pelo(a) Senhor(a) ....., portador(a) da Cédula de Identidade RG nº ..... e do CPF/MF sob nº ....., tendo em vista a homologação do resultado do Processo Licitatório nº 146/2019, Modalidade TOMADA DE PREÇOS nº 12/2019, têm entre si justa e acordada a celebração do presente Contrato mediante as seguintes cláusulas e condições:

### CLÁUSULA PRIMEIRA - DO OBJETO DO CONTRATO E FUNDAMENTO LEGAL

1.1 O Objeto do presente Contrato, licitado em conformidade com as normas da Lei nº 8.666/93 e suas alterações, é a execução, sob regime de empreitada por preço global, a preços fixos e sem reajuste, correspondente à **CONTRATAÇÃO DE EMPRESA PARA CONSTRUÇÃO DE ACADEMIA DE SAÚDE NO BAIRRO CRISTO REI – SISMOB – MINISTÉRIO DA SAÚDE, PROPOSTA Nº 09240.6780001/18-016**, em consonância com os projetos, especificações técnicas, memoriais, demais peças e documentos de licitação fornecida pelo CONTRATANTE, objeto da TOMADA DE PREÇOS nº 12/2019, sendo:

### CLÁUSULA SEGUNDA - DA DOCUMENTAÇÃO CONTRATUAL

2.1 Ficam integrados a este Contrato, independente de transcrição, os seguintes documentos cujos teores são de conhecimento da CONTRATADA: atos convocatórios, edital de licitação, projetos, especificações técnicas, memoriais, bem como a proposta, planilhas de serviços, relação de disponibilidade de veículos, máquinas e equipamentos, cronogramas físico-financeiro e legislação pertinente à espécie.

### CLÁUSULA TERCEIRA - DO VALOR

3.1 O preço global para a execução do objeto deste Contrato, a preço fixo e sem direito a reajuste é de R\$ ..... (.....), daqui por diante denominado "VALOR CONTRATUAL".

### CLÁUSULA QUARTA - DOS RECURSOS

4.1 As despesas com a execução do(s) objeto(s) deste contrato serão custeadas com recursos municipais, e serão empenhadas de acordo com a seguinte Dotação orçamentária: **Secretaria Municipal de Saúde: 07.02.103020016.2.040.4.4.90.51 Fonte 303-998**.

### CLÁUSULA QUINTA - DOS PRAZOS

5.1 O prazo de execução da obra será de 05 (cinco) meses, a contar da data da Ordem de Serviço.

5.2 A obra deverá ser iniciada no prazo máximo de 05 dias após a emissão da ordem de serviço.

5.3 O prazo de vigência do contrato será de 10 (dez) meses, a contar da data da sua assinatura.

5.4 Havendo interesse da Contratante, ambos os prazos poderão ser prorrogados por Termo Aditivo, conforme dispõe Lei nº 8.666, de 1993 e alterações.



# Município de Chopinzinho

ESTADO DO PARANÁ

CNPJ 76.995.414/0001-60 e-mail: prefeitura@chopinzinho.pr.gov.br  
Telefone: (46) 3242-8600 Rua Miguel Procópio Kurpel, 3811, Bairro São Miguel  
85.560-000 CHOPINZINHO PARANÁ

5.5 A prorrogação do prazo de execução deve ser manifestada pela Licitante Vencedora, no prazo máximo de 48 (quarenta e oito) horas antecedente ao término do prazo de execução contratual.

5.6 A prorrogação do prazo de execução deve ser manifestada pela **Licitante vencedora**, no período de 48 (quarenta e oito) horas antes de encerrado o prazo de execução contratual.

5.7 Os Prazos de execução e vigência podem ser prorrogados a qualquer tempo pela Contratante, por Termo Aditivo, conforme dispõe o Artigo nº 57, da Lei Federal nº 8.666, de 1993 e alterações.

5.8 A proponente vencedora será convocada para assinar o Contrato de Empreitada, conforme Modelo nº 12, dentro do prazo máximo de 5 (*cinco*) dias úteis, a partir da data da homologação da licitação, sob pena de decair o direito de contratação, sujeitando-se, ainda, às penalidades previstas em lei.

5.9 No ato da assinatura do Contrato, a proponente vencedora deverá apresentar o Cronograma Físico Financeiro Executivo da obra.

5.10 O prazo de execução da(s) obra(s) poderá ser alterado, com expressa anuência do Contratante, nos seguintes casos:

5.11 Alteração do projeto e/ou especificações técnicas e/ou memoriais pelo Contratante, quando houver: (i) serviços extraordinários que alterem as quantidades, (ii) serviços complementares, obedecidos os dispositivos regulamentares, (iii) atraso no fornecimento de dados informativos, materiais e qualquer subsídio à(s) obra(s) do lote, que estejam sob responsabilidade expressa do Contratante, (iv) por atos do Contratante que interfiram na execução contratual, (v) atos de terceiros que interfiram no prazo de execução ou outros devidamente justificados e aceitos pelo Contratante;

5.12 Por motivos de força maior ou caso fortuito, entre outros, “*lock out*”, perturbações industriais, guerras, atos de inimigo público, bloqueio, insurreições, epidemias, quarentenas, avalanches, terremotos, enchentes, explosões ou quaisquer outros acontecimentos semelhantes e equivalentes a estes, desde que estes fatos tenham influência direta sobre a execução da(s) obra(s) e que fujam ao controle seguro de qualquer das partes interessadas, as quais não consigam impedir sua ocorrência. A expressão “força maior” deve também incluir qualquer atraso causado por legislação, regulamentação ou atos governamentais, por ação ou omissão do Contratante, que venham causar atrasos à Contratada. Nenhuma parte será responsável perante a outra pelos atrasos ocasionados por motivo de força maior.

5.13 Enquanto perdurarem os motivos de força maior ou suspensão do contrato por ordem do Contratante, cessam os deveres e responsabilidades de ambas as partes, em relação ao contrato. Os atrasos provenientes de greves ocorridas na Contratada ou atrasos por parte de suas eventuais subcontratados não poderão ser alegados como decorrentes de força maior.

## CLÁUSULA SEXTA – DA GESTÃO E FISCALIZAÇÃO

6.1 Os serviços serão supervisionados e fiscalizados durante toda a execução do contrato, por profissional da Divisão de Planejamento e Projetos, com a devida determinação para fiscalização da obra e com livre acesso a todas as informações e andamento das etapas. A Gestão e a fiscalização da execução dos serviços ficará da seguinte forma:

6.1.1 - Caberá a gestão do contrato à Sra. Vilmarize Buffon Fraron, CPF: 802.589.809-15, Secretária de Saúde, ao que compete as ações necessárias ao fiel cumprimento das condições estipuladas no contrato e ainda:

e) propor ao órgão competente a aplicação das penalidades previstas neste contrato e na legislação aplicável, no caso de constatar irregularidade cometida pela CONTRATADA;

f) receber do fiscal as informações e documentos pertinentes à execução do objeto contratado;

g) manter controles adequados e efetivos do presente contrato, do qual constarão todas as ocorrências relacionadas com a execução, com base nas informações e relatórios apresentados pela fiscalização;

h) propor medidas que melhorem a execução do contrato.

6.1.2 - A fiscalização da execução dos serviços ficará da seguinte forma:





# Município de Chopinzinho

ESTADO DO PARANÁ

CNPJ 76.995.414/0001-60 e-mail: prefeitura@chopinzinho.pr.gov.br  
Telephone: (46) 3242-8600 Rua Miguel Procópio Kurpel, 3811, Bairro São Miguel  
85.560-000 CHOPINZINHO PARANÁ

6.1.2.1 – A cargo do Sr. Christiano Dossa Silvestri, CPF: 022.185.389-89, Servidor, Engenheiro Civil, CREA/PR nº 100.984/D.

6.1.2.2 – O(a) fiscal terá as atribuições de acompanhar a execução do Contrato com o objetivo de avaliar se a execução e a entrega do objeto estão nos moldes contratados, bem como se estão sendo mantidas as condições contratuais.

6.1.2.3 – A(s) decisão(ões) e providências que ultrapassarem a competência do Fiscal, deverão ser solicitadas à autoridade superior, em tempo hábil, para a adoção das medidas convenientes.

6.1.2.4 – Como Fiscal substituta será designada a Sra. Taiany Blachka Botelho Karl, CPF: 037.054.379-33, Servidora, Engenheira Civil, CREA-SP nº 5.063.736.630/D.

## CLÁUSULA SÉTIMA - DO INÍCIO DOS SERVIÇOS

7.1 Os serviços deverão ser iniciados, no máximo no 5º (quinto) dia contado a partir da data da emissão da Ordem de Serviço.

7.2 Os Prazos de execução e vigência podem ser prorrogados a qualquer tempo pela Contratante, por Termo Aditivo, conforme dispõe o Artigo nº 57, da Lei Federal nº 8.666, de 1993 e alterações.

7.3 Para que a **CONTRATADA** possa invocar os fatos capazes de justificar quaisquer atrasos, os mesmos deverão ser comunicados ao CONTRATANTE por escrito e devidamente comprovados, no período de 48 (quarenta e oito) horas antes de encerrado o prazo de execução contratual.

## CLÁUSULA OITAVA - DAS OBRAS PROVISÓRIAS

8.1 A CONTRATADA deve submeter à fiscalização, os desenhos, especificações técnicas e memoriais propostos para as obras provisórias, que deverá aprová-los caso estejam adequados ao objeto deste Contrato.

**Parágrafo Primeiro** - A CONTRATADA é responsável pelo projeto das obras provisórias.

**Parágrafo Segundo** - A aprovação pela fiscalização não altera as responsabilidades da CONTRATADA pelo projeto de obras provisórias.

**Parágrafo Terceiro** - A CONTRATADA deve obter a aprovação de terceiros para o seu projeto de obras provisórias, onde requeridas.

## CLÁUSULA NONA - DA PRORROGAÇÃO DE PRAZO

9.1 Somente poderá ser admitida alteração do prazo, quando:

I) (a) ocorrer alteração do projeto e/ou especificações pelo CONTRATANTE, (b) houver serviços extraordinários que alterem as quantidades, (c) houver serviços complementares, obedecidos os dispositivos regulamentares, (d) ocorrer atraso no fornecimento de dados informativos, materiais e qualquer subsídio à(s) obra(s), que estejam sob responsabilidade expressa do CONTRATANTE, (e) ocorrer atos do CONTRATANTE que interfiram na execução contratual, (f) ocorrer atos de terceiros que interfiram no prazo de execução ou outros devidamente justificados e aceitos pelo CONTRATANTE;

II) ocorrer por motivos de força maior ou caso fortuito, entre outros, “lock out”, perturbações industriais, guerras, atos de inimigo público, bloqueio, insurreições, epidemias, quarentenas, avalanches, terremotos, enchentes, explosões ou quaisquer outros acontecimentos semelhantes e equivalentes a estes, desde que estes fatos tenham influência direta sobre a execução da(s) obra(s) e que fujam ao controle seguro de qualquer das partes interessadas, as quais não consigam impedir sua ocorrência. A expressão “força maior” deve, também, incluir qualquer atraso causado por legislação, regulamentação ou atos governamentais, por ação ou omissão do CONTRATANTE, que venham causar atrasos à CONTRATADA. Nenhuma parte será responsável perante a outra pelos atrasos ocasionados por motivo de força maior.



# Município de Chopinzinho

ESTADO DO PARANÁ

CNPJ 76.995.414/0001-60 e-mail: [prefeitura@chopinzinho.pr.gov.br](mailto:prefeitura@chopinzinho.pr.gov.br)  
Telefone: (46) 3242-8600 Rua Miguel Procópio Kurpel, 3811, Bairro São Miguel  
85.560-000 CHOPINZINHO PARANÁ

**Parágrafo Primeiro** - Enquanto perdurarem os motivos do **inciso II** ou quando ocorrer a suspensão do Contrato por ordem do CONTRATANTE, cessam os deveres e responsabilidades de ambas as partes, em relação ao Contrato. Os atrasos provenientes de greves ocorridas na CONTRATADA ou atrasos por parte de suas eventuais subcontratados não poderão ser alegados como decorrentes de força maior.

**Parágrafo Segundo** - Para que a CONTRATADA possa invocar os fatos indicados no *caput* como capazes de justificar quaisquer atrasos, os mesmos deverão ser comunicados ao CONTRATANTE por escrito e devidamente comprovados, no prazo máximo de 48 (*quarenta e oito*) horas do início da referida ocorrência.

**Parágrafo Terceiro** - Os motivos invocados pela CONTRATADA serão julgados pelo CONTRATANTE após a constatação da veracidade da sua ocorrência.

**Parágrafo Quarto** - Após a aceitação dos motivos evocados pela CONTRATADA poderá haver acordo entre as partes para uma eventual prorrogação do prazo.

**Parágrafo Quinto** - Caso a CONTRATADA não execute, total ou parcialmente, qualquer dos itens ou serviços previstos no projeto, especificações técnicas, memoriais e demais documentos integrantes da licitação, o CONTRATANTE reserva-se o direito de executá-los diretamente ou através de terceiros. Ocorrendo a hipótese mencionada, a CONTRATADA responderá pelos custos, através de glosas de créditos e/ou garantias, e/ou pagamento direto ao CONTRATANTE, inclusive será declarada inidônea, ficando impedida de firmar Contrato pelo prazo de até 2 (*dois*) anos, conforme gravidade da infração e dos danos decorrentes.

## CLÁUSULA DÉCIMA – DA CESSÃO DO CONTRATO E SUBCONTRATAÇÃO

10.1 A CONTRATADA não poderá ceder o presente Contrato, no todo ou em parte, a nenhuma pessoa física ou jurídica, sem autorização prévia, por escrito do CONTRATANTE.

**Parágrafo Primeiro** - Se a CONTRATADA ceder o presente Contrato, no todo ou em parte, a uma ou mais pessoas físicas ou jurídicas, sem autorização prévia, por escrito, do CONTRATANTE e deverá obrigatoriamente reassumir a execução da(s) obra(s) no prazo máximo de 05 (cinco) dias, da data da aplicação da multa, sem prejuízo de outras sanções contratuais;

**Parágrafo Segundo** - Se eventualmente for concedida a subcontratação no todo ou em parte, pelo CONTRATANTE, não reduz nem elimina as responsabilidades e obrigações da CONTRATADA para com o CONTRATANTE, em decorrência deste Contrato, nem importará em estabelecer qualquer vínculo entre o CONTRATANTE e o subcontratado, no entanto esta responde solidariamente com o subcontratante pela perfeição da prestação.

## CLÁUSULA DÉCIMA PRIMEIRA - DOS SERVIÇOS NÃO PREVISTOS

11.1 A CONTRATADA fica obrigada a aceitar, nas mesmas condições contratuais, os acréscimos ou supressões que se fizer(em) na(s) obra(s), em até 25 % (vinte e cinco por cento) do preço inicial atualizado do Contrato.

**Parágrafo Primeiro** - A supressão de serviços resultantes de acordo celebrado expressamente entre o CONTRATANTE e a CONTRATADA poderão ultrapassar o limite estabelecido no parágrafo anterior.

**Parágrafo Segundo** - Se no Contrato não houver sido contemplado preços unitários para determinados serviços, esses serão fixados mediante acordo entre as partes, respeitados os limites estabelecidos no *caput* desta Cláusula.

**Parágrafo Terceiro** - Os serviços não previstos na planilha de quantitativos e preços, aprovada pelo Município, e necessários para a realização da obra, deverão ser executados pela Contratante.

## CLÁUSULA DÉCIMA SEGUNDA - DO RECEBIMENTO DOS SERVIÇOS, DA ACEITAÇÃO E DA POSSE

12.1 A Contratada deverá permitir que funcionários, engenheiros, especialistas e demais peritos enviados pelo Contratante:



# Município de Chopinzinho

ESTADO DO PARANÁ

CNPJ 76.995.414/0001-60 e-mail: [prefeitura@chopinzinho.pr.gov.br](mailto:prefeitura@chopinzinho.pr.gov.br)  
Telephone: (46) 3242-8600 Rua Miguel Procópio Kurpel, 3811, Bairro São Miguel  
85.560-000 CHOPINZINHO PARANÁ

a) inspecionem a qualquer tempo a execução da(s) obra(s) do lote;

b) examinem os registros e documentos que considerarem necessários conferir; e

c) verifiquem se estão disponíveis, na(s) obra(s) do lote, os veículos, as máquinas e os equipamentos disponibilizados pela Contratada. Caso fique constada a falta dos mesmos no(s) local(ais) da(s) obra(s), serão impostas as sanções previstas no contrato de empreitada.

12.2 No desempenho destas tarefas deverão os técnicos do Contratante contar com a total colaboração da Contratada.

12.3 A Contratada deverá manter um perfeito sistema de sinalização e segurança em todos os locais de serviços, principalmente nos de trabalho em vias públicas, de acordo com as normas de segurança do trabalho.

12.4 A Contratada deverá manter, no local da(s) obra(s), preposto aceito pelo Contratante para representá-la na execução do contrato.

12.5 A Contratada deve manter no canteiro de obra(s) um projeto completo, o qual deverá ficar reservado para o manuseio da fiscalização e do pessoal do órgão financiador da(s) obra(s).

12.6 A Contratada deve manter no canteiro de obra(s) o Boletim Diário de Ocorrências - BDO, que deverá ser preenchido e rubricado pelo encarregado da Contratada e pela fiscalização diariamente.

12.7 A execução de serviços aos domingos e feriados somente será permitida com autorização prévia da fiscalização.

12.8 A Contratada é obrigada a reparar, corrigir, remover, reconstruir ou substituir, às suas expensas, no total ou em parte, o(s) serviço(s) referente(s) à(s) obra(s) do contrato em que se verificarem vícios, defeitos ou incorreções resultantes da má execução ou má qualidade dos materiais empregados.

12.9 Caso a Contratada não execute, total ou parcialmente, qualquer dos itens ou serviços previstos, o Contratante reserva-se o direito de executá-los diretamente ou através de terceiros. Ocorrendo a hipótese mencionada, a então Contratada responderá pelos custos, através de glosas de créditos e/ou garantias e/ou pagamento direto ficando, suspensa de firmar contrato pelo prazo de até 2 anos, bem como poderá ser declarada inidônea, conforme a gravidade da infração e dos danos decorrentes.

12.10 A proponente deverá atender às determinações da fiscalização no prazo máximo de 24 (*vinte e quatro*) horas, e prestar toda assistência e colaboração necessária.

12.11 A Contratada é obrigada entregar até 15 (quinze) dias à Contratante o resultado dos testes solicitados pela fiscalização e/ou supervisão.

12.11.1 As despesas com a execução dos testes são de inteira responsabilidade da Contratada.

12.12 Assim que a execução da(s) obra(s) tenha sido concluída de conformidade com o contrato, será emitido termo de recebimento provisório assinado pelas partes em até 15 (quinze) dias da comunicação da Contratada.

12.13 Após o prazo de 60 (*sessenta*) dias do recebimento provisório, será procedido o recebimento definitivo, por comissão especificamente designada pelo Contratante, ocasião em que será lavrado termo de recebimento definitivo.

12.14 A aceitação da(s) obra(s) pelo Contratante, se dará quando não houver qualquer pendência por parte da Contratada.



# Município de Chopinzinho

ESTADO DO PARANÁ

CNPJ 76.995.414/0001-60 e-mail: [prefeitura@chopinzinho.pr.gov.br](mailto:prefeitura@chopinzinho.pr.gov.br)  
Telefone: (46) 3242-8600 Rua Miguel Procópio Kurpel, 3811, Bairro São Miguel  
85.560-000 CHOPINZINHO PARANÁ

12.15 O recebimento provisório ou definitivo não exclui a responsabilidade civil pela qualidade da(s) obra(s), nem a ético-profissional, pela perfeita execução do Contrato.

12.16 O Contratante toma posse do Canteiro de Obras e do objeto do Contrato dentro de 3 (três) dias da data da formalização do Termo de Recebimento Definitivo.

## CLÁUSULA DÉCIMA TERCEIRA - DA GARANTIA DE EXECUÇÃO E GARANTIA ADICIONAL.

13.1 O valor da garantia de execução é de R\$ ----- (-----). (o valor será obtido pela aplicação de 5% (cinco por cento) sobre o valor contratual (homologado) acrescido da garantia adicional, se houver).

13.2 A garantia de execução poderá ser efetuada por uma das seguintes formas:

I - caução em dinheiro ou em títulos da dívida pública, devendo estes ter sido emitidos sob a forma escritural, mediante registro em sistema centralizado de liquidação e de custódia autorizado pelo Banco Central do Brasil e avaliados pelos seus valores econômicos, conforme definido pelo Ministério da Fazenda; [\(Redação dada pela Lei nº 11.079, de 2004\)](#)

II - seguro-garantia; [\(Redação dada pela Lei nº 8.883, de 1994\)](#)

III - fiança bancária. [\(Redação dada pela Lei nº 8.883, de 8.6.94\)](#)

**Parágrafo Primeiro:** A proponente vencedora deverá, quando da assinatura do termo de contrato de empreitada sob pena de decair o direito de contratação, apresentar comprovação da formalização da garantia de execução e da garantia adicional, se houver.

**Parágrafo Segundo:** Se ocorrer majoração do valor contratual o valor da garantia de execução será acrescido pela aplicação de 5% (cinco por cento) sobre o valor contratual majorado. No caso de redução do valor contratual, poderá a contratada ajustar o valor da garantia de execução, se assim o desejar.

**Parágrafo Terceiro:** A devolução da garantia de execução e da garantia adicional, quando for o caso, ou o valor que dela restar, dar-se-á mediante a apresentação de:

- aceitação pelo CONTRATANTE do objeto contratual e o termo de recebimento definitivo;
- certidão negativa de débitos, expedida pelo INSS, referente ao objeto contratado concluído;
- comprovantes, nos casos previstos, de ligações definitivas de água e/ou energia elétrica.

**Parágrafo Quarto:** No caso de Rescisão do Contrato, a garantia de execução e a garantia adicional, se houver, não serão devolvidas, sendo, então, apropriadas pelo CONTRATANTE a título de indenização/multa.

## CLÁUSULA DÉCIMA QUARTA - DA FISCALIZAÇÃO, TESTES, REUNIÕES DE GERENCIAMENTO E COMUNICAÇÃO

14.1 A fiscalização da execução dos serviços, objeto deste Contrato, será feita pelo CONTRATANTE através do profissional constante do Parágrafo Segundo da Cláusula Quinta deste contrato, qualificado e devidamente credenciado, com responsabilidades específicas.

**Parágrafo Primeiro -** A CONTRATADA deverá permitir que funcionários, engenheiros, especialistas e demais peritos enviados pelo CONTRATANTE e MINISTÉRIO DA INTEGRAÇÃO NACIONAL:

- inspecionem a qualquer tempo a execução do objeto do presente Contrato;
- examinem os registros e documentos que considerarem necessários conferir;
- verifiquem se estão disponíveis no local da execução do objeto do presente Contrato os veículos, máquinas e equipamentos, indicados na relação e no cronograma de utilização de veículos, máquinas e equipamentos, fornecidos pela CONTRATADA, sob pena de multa e, em caso de reincidência, na eventual rescisão contratual.





# Município de Chopinzinho

ESTADO DO PARANÁ

CNPJ 76.995.414/0001-60 e-mail: [prefeitura@chopinzinho.pr.gov.br](mailto:prefeitura@chopinzinho.pr.gov.br)  
Telefone: (46) 3242-8600 Rua Miguel Procópio Kurpel, 3811, Bairro São Miguel  
85.560-000 CHOPINZINHO PARANÁ

**Parágrafo Segundo** - No desempenho destas tarefas, deverão os técnicos do CONTRATANTE, contar com a total colaboração da CONTRATADA.

**Parágrafo Terceiro** - A CONTRATADA deverá manter um perfeito sistema de sinalização e segurança em todos os locais de serviços, principalmente nos de trabalho em vias públicas, de acordo com as normas de segurança do trabalho.

**Parágrafo Quarto** - A CONTRATADA deve manter no canteiro de obra(s) um projeto completo e cópia das: especificações técnicas, memoriais, relação de disponibilidade de veículos, máquinas e equipamentos, cronograma físico-financeiro, cronograma de utilização de veículos, máquinas e equipamentos e planilha de serviços/orçamentária os quais deverão ficar reservados para o manuseio da fiscalização e do pessoal do órgão financiador da(s) obra(s)

**Parágrafo Quinto** - A CONTRATADA deve manter no canteiro de obra(s) o Boletim Diário de Ocorrências - BDO, o qual, diariamente, deverá ser preenchido e rubricado pelo encarregado da CONTRATADA e pela fiscalização.

**Parágrafo Sexto** - A execução de serviços aos domingos e feriados somente será permitida com autorização prévia da fiscalização.

**Parágrafo Sétimo** - Qualquer serviço, material e/ou componente ou parte do mesmo, que apresente defeitos, vícios ou incorreções não reveladas até o Recebimento Definitivo, deverá ser prontamente refeito, corrigido, removido, reconstruído e/ou substituído pela CONTRATADA, livre de quaisquer ônus financeiros para o CONTRATANTE.

**Parágrafo Oitavo** - Entende-se por defeito, vício ou incorreção oculta aquele resultante da má execução ou má qualidade de materiais empregados e/ou da aplicação de material em desacordo com as normas e/ou prescrições da ABNT, especificações e/ou memoriais, não se referindo aos defeitos devidos ao desgaste normal de uso. Correrão por conta da CONTRATADA as despesas relacionadas com a correção, remoção e/ou substituição do material rejeitado.

**Parágrafo Nono** - Caso a CONTRATADA não execute, total ou parcialmente, qualquer dos itens ou serviços previstos, o CONTRATANTE reserva-se o direito de executá-los diretamente ou através de terceiros.

a) Ocorrendo a hipótese mencionada, a então CONTRATADA responderá pelos custos, através de glosas de créditos e/ou garantias e/ou pagamento direto, inclusive será declarada inidônea, ficando suspensa de firmar Contrato pelo prazo de até 2 anos, conforme a gravidade da infração e dos danos decorrentes. Caberá, também, a aplicação do Art. 87 da Lei Federal nº 8.666/93.

**Parágrafo Décimo** - A CONTRATADA é obrigada a efetuar e entregar no prazo máximo de 15 (quinze) dias os testes solicitados pela fiscalização e/ou vistoria. As despesas com a execução dos testes são de inteira responsabilidade da CONTRATADA.

**Parágrafo Décimo Primeiro** - A fiscalização e a CONTRATADA podem solicitar reuniões de gerenciamento um ao outro. A finalidade é revisar os planos para o trabalho remanescente e discutir os problemas potenciais.

**Parágrafo Décimo Segundo** - A fiscalização e a CONTRATADA devem elaborar ata dos assuntos tratados nas reuniões de gerenciamento e distribuir cópias aos participantes da reunião. A responsabilidade das partes na tomada de providências deve ser decidida pela fiscalização e informada por escrito a todos que participaram da reunião.

**Parágrafo Décimo Terceiro** - Toda a comunicação entre as partes deverá ser feita por escrito. A notificação tornar-se-á efetiva após o seu recebimento.

## CLÁUSULA DÉCIMA QUINTA - DA FORMA DE PAGAMENTO

15.1 A fiscalização procederá, mensalmente, a contar da data para início da obra, à medição mensal baseada nos serviços executados, elaborará o boletim de medição, verificará o andamento físico dos serviços e comparará com o estabelecido nos cronogramas físicos financeiros para que se permita a elaboração do processo de faturamento.





# Município de Chopinzinho

ESTADO DO PARANÁ

CNPJ 76.995.414/0001-60 e-mail: [prefeitura@chopinzinho.pr.gov.br](mailto:prefeitura@chopinzinho.pr.gov.br)  
Telephone: (46) 3242-8600 Rua Miguel Procópio Kurpel, 3811, Bairro São Miguel  
85.560-000 CHOPINZINHO PARANÁ

15.2 O pagamento será efetuado em moeda brasileira corrente em até 30 (trinta) dias úteis após a apresentação correta da nota fiscal dos serviços executados e documentos pertinentes, de acordo com o boletim de medição.

15.3 No caso em que o valor dos serviços executados for superior ao estabelecido nos cronogramas, estes poderão ser faturados, desde que todos os serviços das parcelas mensais anteriores estejam concluídos de acordo com as Planilhas e Cronogramas.

a) a liberação da primeira parcela fica condicionada à apresentação de:

- Ordem de serviço emitida pela Contratante;
- alvará de Construção;
- placa da obra fixada no local;
- da guia da ART de execução pela Contratada;
- a apresentação da matrícula da obras junto ao INSS;
- da quitação junto ao FGTS/CEF, através do CRS.
- relação de funcionários que trabalharão na obra, bem como a comprovação de Registro da CTPS.

b) a liberação das demais parcelas ficam condicionadas à apresentação de:

- Da comprovação dos recolhimentos dos encargos sociais relativas à matrícula.
- relação mensal dos recolhimentos dos direitos trabalhistas de todos os funcionários que trabalham na obra.

c) a liberação da última parcela fica condicionada à apresentação de:

- Da Certidão Negativa de Débitos, expedida pelo INSS, referente ao objeto contratado concluído;
- do Visto de Conclusão da Obra;
- do Termo de Recebimento Provisório da Obra.
- Comprovação dos recolhimentos dos direitos trabalhistas de todos os funcionários que trabalharam na obra.

15.4 A não apresentação dos relatórios mensais (GFIP) de funcionários ensejará na retenção dos pagamentos.

15.5 Os preços não serão objeto de atualização monetária ou reajustamento de preços.

15.5.1 Somente será admitida, nos limites da Lei, a recomposição de preços de que trata o art. 65, II, alínea "d", da Lei Federal nº 8.666/93 e suas alterações. Na hipótese de sobrevirem fatos imprevisíveis ou previsíveis, porém de consequências incalculáveis, retardadores ou impeditivos da execução do ajustado, ou ainda, em caso de força maior, caso fortuito, ou fato do príncipe, configurando álea econômica extraordinária e extracontratual, a relação que as partes pactuaram inicialmente entre os encargos da empresa vencedora (contratada) e a retribuição do Município de Chopinzinho para justa remuneração do fornecimento poderá ser revisada, objetivando a manutenção do equilíbrio econômico-financeiro inicial do Contrato.

## CLÁUSULA DÉCIMA SEXTA - DAS PENALIDADES

16.1 Os contratantes decidem aplicar ao contrato decorrentes desta Licitação, o disposto nos artigos 81, 86, 87 e 88 da Lei no 8.666/1993 e as seguintes penalidades:

I - **advertência escrita** - quando houver distorções ou faltas leves, que não decorram de dolo ou naqueles que não impliquem em prejuízo grave ao usuário, população, servidores e empregados públicos, nem em ato lesivo à Administração, caracterizando negligência administrativa.



# Município de Chopinzinho

ESTADO DO PARANÁ

CNPJ 76.995.414/0001-60 e-mail: [prefeitura@chopinzinho.pr.gov.br](mailto:prefeitura@chopinzinho.pr.gov.br)  
Telefone: (46) 3242-8600 Rua Miguel Procópio Kurpel, 3811, Bairro São Miguel  
85.560-000 CHOPINZINHO PARANÁ

II - **advertência escrita com prazo para correção** - impostas em razão de excessos, omissões ou dolo que configurem distorções médias ou graves, que possam ser corrigidas e adequadas no prazo de até 60 (sessenta) dias.

### III - penalidades pecuniárias:

a) multa-dia moratória devido ao não cumprimento no prazo assinalado, da advertência disciplinada no item II desta Cláusula, correspondente a 0,5% (zero virgula cinco por cento) do último faturamento mensal e liquidado, ou na falta de faturamento e liquidação, de 0,5% (zero virgula cinco por cento) do valor total do contrato;

b) multa-dia moratória devido a suspensão, inexecução, execução parcial ou paralização injustificada na prestação do serviço ou atraso injustificado na entrega ou correção de vícios do objeto, produto ou serviço, correspondente a 1% (um por cento) do último faturamento mensal e liquidado, ou na falta de faturamento e liquidação, de 1% (um por cento) do valor total do contrato, podendo ser imposta até o limite máximo de 30 (trinta) dias multa;

c) multa punitiva de 1% (um por cento), calculada sobre último faturamento mensal e liquidado, ou na falta de faturamento e liquidação, de 1% (um por cento) do valor total do contrato, quando verificada distorções médias;

d) multa punitiva de 5% (cinco por cento), calculada sobre último faturamento mensal e liquidado, ou na falta de faturamento e liquidação, de 5% (cinco por cento) do valor total do contrato, quando verificada distorções graves;

e) multa punitiva de 15% (quinze por cento), calculada sobre último faturamento mensal e liquidado, ou na falta de faturamento e liquidação, de 15% (quinze por cento) do valor total do contrato, na hipótese de rescisão contratual motivada pela inexecução total ou parcial injustificada do contrato, por parte da Contratada, nos termos da Lei n. 8.666/1993;

f) multa punitiva de 30% (trinta por cento), calculada sobre último faturamento mensal e liquidado, ou na falta de faturamento e liquidação, de 30% (trinta por cento) do valor total do contrato, na hipótese de rescisão contratual motivada por atos de improbidade administrativa praticada em conjunto com agente público.

IV - **suspensão temporária da prestação de serviços** - será aplicada nas ações que resultem danos financeiros e patrimoniais à Administração, ou que infrinjam as normas regulamentares e legais.

16.2 Na aplicação das penalidades, observa-se as disposições constantes na Lei n° 8.666/1993.

## CLÁUSULA DÉCIMA SÉTIMA - DA APLICAÇÃO DAS PENALIDADES

17.1 Quando da aplicação de multas, o CONTRATANTE notificará a CONTRATADA que terá prazo de 10 (dez) dias para recolher à Tesouraria do CONTRATANTE a importância correspondente, sob pena de incorrer em outras sanções cabíveis.

**Parágrafo Primeiro** - Compete ao CONTRATANTE, quando for o caso, por proposta da fiscalização, a aplicação de penalidades, tendo em vista a gravidade da falta cometida pela CONTRATADA.

**Parágrafo Segundo** - É facultado à CONTRATADA recorrer, conforme estabelece a legislação vigente, quando não concordar com as penalidades aplicadas no prazo de 05 (cinco) dias.

## CLÁUSULA DÉCIMA OITAVA - DAS OBRIGAÇÕES DA CONTRATADA



# Município de Chopinzinho

ESTADO DO PARANÁ

CNPJ 76.995.414/0001-60

e-mail: [prefeitura@chopinzinho.pr.gov.br](mailto:prefeitura@chopinzinho.pr.gov.br)

Telefone: (46) 3242-8600

Rua Miguel Procopio Kurpel, 3811, Bairro São Miguel

85.560-000

CHOPINZINHO

PARANÁ

18.1. Obriga-se a: (a) assegurar a execução do objeto deste Contrato, a proteção e a conservação dos serviços executados bem como, na forma da Lei, respeitar rigorosamente as recomendações da ABNT; (b) manter, em todos os locais de serviços, um seguro sistema de sinalização e segurança, principalmente



# Município de Chopinzinho

ESTADO DO PARANÁ

CNPJ 76.995.414/0001-60 e-mail: [prefeitura@chopinzinho.pr.gov.br](mailto:prefeitura@chopinzinho.pr.gov.br)  
Telefone: (46) 3242-8600 Rua Miguel Procópio Kurpel, 3811, Bairro São Miguel  
85.560-000 CHOPINZINHO PARANÁ

nos de trabalho em vias públicas, de acordo com as normas de segurança do trabalho; (c) dar ciência à fiscalização da ocorrência de qualquer fato ou condição que possa atrasar ou impedir a conclusão do objeto deste Contrato em partes ou no todo; (d) manter no local do objeto deste Contrato, devidamente atualizado, Livro Diário de Ocorrência e Diário de Obra; (e) providenciar a matrícula do objeto deste Contrato no INSS; (g) não manter em seu quadro de pessoal menores de 18 (dezoito) anos em horário noturno de trabalho ou em serviços perigosos ou insalubres, não manter ainda, em qualquer trabalho, menores de 16 (dezesesseis) anos, salvo na condição de aprendiz, a partir de 14 (quatorze) anos.

18.2 - Arcar com todas as despesas e encargos de natureza trabalhista, previdenciária, social ou tributária, de sua responsabilidade, incidentes sobre os serviços objeto deste Contrato.

18.3 - A execução de serviços aos domingos e feriados somente será permitida com a autorização prévia da fiscalização.

18.4 - Permitir o livre acesso de servidores dos órgãos do CONCEDENTE (Ministério da Saúde), do sistema de Controle Interno do Poder Executivo Estadual, bem como do Tribunal de Contas do Estado do Paraná, aos documentos e registros contábeis da Empresa.

18.5 - Constituem obrigações da **LICITANTE VENCEDORA**, além de outras previstas no Contrato, Edital e na legislação pertinente, as seguintes:

a) Executar o serviço através de pessoas idôneas e tecnicamente capacitadas;

b) Dar ciência à **Divisão de Planejamento e Projetos**, imediatamente e por escrito, de qualquer anormalidade verificada na execução dos serviços, mesmo que estes não sejam de sua competência;

c) A **LICITANTE VENCEDORA** será responsável e deverá responder, civil e criminalmente, por todos os danos, perdas e prejuízos que, por dolo ou culpa no cumprimento do contrato, venham direta ou indiretamente provocar ou causar por si ou por seus empregados ao **Município de Chopinzinho** ou terceiros;

d) A existência e a atuação da FISCALIZAÇÃO em nada diminuirão a responsabilidade única, integral e exclusiva da **LICITANTE VENCEDORA** no que concerne aos serviços e suas implicações próximas ou remotas, sempre de conformidade com o contrato, o Código Civil e demais leis ou regulamentos vigentes e pertinentes, no Município, Estado e na União.

e) Não caucionar ou utilizar o presente termo para qualquer operação financeira, sem prévia e expressa autorização da **Prefeitura Municipal de Chopinzinho**;

f) Manter durante a execução do contrato, todas as condições de habilitação e qualificação exigidas na licitação;

g) Prestar os esclarecimentos que forem solicitados pela **Divisão de Planejamento e Projetos**, cujas reclamações se obrigam a atender prontamente;

h) Assumir todas as despesas referentes à pessoal e quaisquer outras oriundas, derivadas ou conexas com o contrato, ficando, ainda para todos os efeitos legais, declaradas pela **LICITANTE VENCEDORA** a inexistência de qualquer vínculo empregatício entre seus empregados e/ou prepostos e a **Prefeitura Municipal de Chopinzinho**;

i) Cumprir o escopo, de modo que, no prazo estabelecido, os serviços sejam entregues inteiramente concluídos e em perfeitas condições de uso;

j) Observar e aplicar na execução dos serviços as leis, os regulamentos, as posturas, inclusive de segurança e medicina do trabalho e de segurança pública, bem como as normas da Associação Brasileira de Normas Técnicas (ABNT) e NR-18 do Ministério do Trabalho e Emprego (MTE);



# Município de Chopinzinho

ESTADO DO PARANÁ

CNPJ 76.995.414/0001-60 e-mail: prefeitura@chopinzinho.pr.gov.br  
Telefone: (46) 3242-8600 Rua Miguel Procópio Kurpel, 3811, Bairro São Miguel  
85.560-000 CHOPINZINHO PARANÁ

k) Providenciar, as suas expensas, junto às repartições competentes, o necessário licenciamento dos serviços, as aprovações respectivas e as Anotações ou Registro de Responsabilidade Técnica.

l) Fornecer e utilizar na execução dos serviços equipamentos e mão-de-obra adequada e materiais novos e de primeira qualidade, na quantidade, qualidade e em tempo hábil para a execução;

m) Manter no canteiro de obras cópia dos Projetos e Anotações/Registros de Responsabilidade Técnicas válidas;

n) Responsabilizar-se por quaisquer acidentes na execução das obras e dos serviços, inclusive quanto às redes de serviços públicos, o uso indevido de patentes, e, ainda, por fatos de que resultem a destruição ou danificação da obra, estendendo-se essa responsabilidade até a assinatura do Termo de Recebimento Definitivo da Obra e a integral liquidação de indenização caso devida a terceiros;

o) Pelo perfeito e eficiente funcionamento de todas as suas instalações, responsabilidade esta que, na forma da lei, subsistirá mesmo após a aceitação provisória ou definitiva dos serviços executados;

p) Pela qualidade e a quantidade dos materiais empregados, assim como o processo de sua utilização, cabendo-lhe, inclusive, a execução das obras e dos serviços que não aceitos pela fiscalização devam ser refeitos;

q) Fornecer, na entrega da obra, todos os projetos atualizados com todas as alterações porventura efetuadas durante a execução da obra;

r) Refazer os serviços, sem ônus para a Prefeitura Municipal de Chopinzinho, caso não atendam as especificações, de acordo com a Associação Brasileira de Normas Técnicas (ABNT);

s) Substituir o material incorporado às obras, sem ônus para a Prefeitura Municipal de Chopinzinho, caso não esteja de acordo com os padrões de qualidade e durabilidade necessários;

t) A LICITANTE VENCEDORA deverá se responsabilizar pela guarda dos materiais e seus pertences dentro de seu canteiro de obras, dia e noite.

u) Todos os serviços de retirada de entulhos e restos de materiais decorrentes da obra são de responsabilidade da LICITANTE VENCEDORA

## CLÁUSULA DÉCIMA NONA - DAS OBRIGAÇÕES DO CONTRATANTE

19.1 - A CONTRATANTE se obriga a: (a) fornecer todos os documentos e informações necessárias para a total e completa execução do objeto do presente Contrato; (b) efetuar os pagamentos devidos à CONTRATADA na forma estabelecida neste Contrato; (c) garantir à CONTRATADA acesso à documentação técnica necessária para a execução do objeto do presente Contrato e (d) garantir à CONTRATADA acesso às suas instalações.

19.2 - Permitir o livre acesso dos funcionários e contratados da **LICITANTE VENCEDORA** para execução 10.2.1. Exercer a fiscalização dos serviços por servidores especialmente designados, na forma da lei nº. 8.666/93;

19.3 - Permitir o livre acesso dos funcionários e contratados da LICITANTE VENCEDORA para execução dos serviços;

19.4 - Prestar as informações e esclarecimentos que venham a ser solicitados pelos funcionários da LICITANTE VENCEDORA;

19.5 - Convidar a LICITANTE VENCEDORA para reuniões e repassar todos os serviços a serem efetuados, avaliando se a LICITANTE VENCEDORA terá como atender as exigências;





# Município de Chopinzinho

ESTADO DO PARANÁ

CNPJ 76.995.414/0001-60 e-mail: [prefeitura@chopinzinho.pr.gov.br](mailto:prefeitura@chopinzinho.pr.gov.br)  
Telephone: (46) 3242-8600 Rua Miguel Procópio Kurpel, 3811, Bairro São Miguel  
85.560-000 CHOPINZINHO PARANÁ

19.6 - Supervisionar e acompanhar os serviços da LICITANTE VENCEDORA;

19.7 - Executar, através de servidores próprios, os serviços de demolição das seguintes obras existentes: copa, cabine de transmissão e vestiário dos árbitros.

## CLÁUSULA VIGÉSIMA - SEGURANÇA E MEDICINA DO TRABALHO

20.1 A Contratada, em qualquer hipótese, não se eximirá da total responsabilidade quanto à negligência ou descumprimento da Lei Federal nº 6.514 de 22/12/77, Portaria nº 3.214 de 08/06/78, Normas Regulamentares – NRs 01 a 36.

20.2 A Contratada deverá priorizar os meios de proteção coletiva, conforme a indicação das Normas Regulamentadoras.

20.3 A Contratada deverá instalar placas de indicação e/ou outros meios de informar e manter o local sinalizado a fim de torná-lo o mais seguro possível.

20.4 O equipamento de proteção individual fornecido ao empregado deverá, obrigatoriamente, conter C.A. e a identificação da Contratada.

20.5 A Contratada não será eximida de qualquer responsabilidade quanto à segurança individual e coletiva de seus trabalhadores.

20.6 Deverão ser observadas pela Contratada todas as condições de higiene e segurança necessárias à preservação da integridade física de seus empregados, ao patrimônio do Contratante e de outrem, e aos materiais envolvidos na(s) obra(s), de acordo com as Normas Regulamentadoras - NRs aprovadas pela Portaria nº 3.214, de 08/06/78, Lei Federal nº 6.514, de 22/12/77.

## CLÁUSULA VIGÉSIMA PRIMEIRA - DOS MATERIAIS, VEÍCULOS, MÁQUINAS E EQUIPAMENTOS

21.1 Os materiais, veículos, máquinas e equipamentos a serem empregados nos serviços decorrentes deste Contrato e de responsabilidade da CONTRATADA, deverão ser de primeira qualidade, cabendo ao CONTRATANTE, por intermédio da fiscalização, impedir o emprego daqueles que julgar impróprios.

**Parágrafo Primeiro** - A CONTRATADA obriga-se a disponibilizar, no local objeto deste Contrato, os veículos, as máquinas e os equipamentos estabelecidos pelos orçamentos, cronogramas e memoriais, apresentados na licitação.

**Parágrafo Segundo** - A responsabilidade pelo fornecimento em tempo hábil dos materiais, veículos, máquinas e equipamentos será, exclusivamente, da CONTRATADA.

**Parágrafo Quarto** - Sempre que dos documentos de licitação não constarem características determinadas em referência à mão-de-obra, materiais, artigos e equipamentos, entender-se-á que os mesmos devem ser novos, da melhor qualidade em suas respectivas espécies, de acordo com a finalidade a que se destinam. No caso em que materiais, artigos e equipamentos são mencionados nas especificações técnicas e/ou memoriais como "similar" a qualquer padrão especial, o CONTRATANTE decidirá sobre a questão da similaridade.

## CLÁUSULA VIGÉSIMA SEGUNDA - DA SEGURANÇA DA OBRA

22.1 A CONTRATADA responderá pela solidez do objeto deste Contrato, nos termos do art. 618 do Código Civil Brasileiro, bem como pelo bom andamento dos serviços, podendo o CONTRATANTE, por intermédio da fiscalização, impugná-los quando contrariarem a boa técnica ou desobedecerem aos projetos e/ou especificações técnicas e/ou memoriais.





# Município de Chopinzinho

ESTADO DO PARANÁ

CNPJ 76.995.414/0001-60 e-mail: [prefeitura@chopinzinho.pr.gov.br](mailto:prefeitura@chopinzinho.pr.gov.br)  
Telefone: (46) 3242-8600 Rua Miguel Procópio Kurpel, 3811, Bairro São Miguel  
85.560-000 CHOPINZINHO PARANÁ

## CLÁUSULA VIGÉSIMA TERCEIRA - DA RESPONSABILIDADE CIVIL DA CONTRATADA

23.1 A CONTRATADA assumirá integral responsabilidade por danos causados ao CONTRATANTE ou a terceiros decorrentes da execução dos serviços ora contratados inclusive acidentes, mortes, perdas ou destruições parciais ou totais, isentando o CONTRATANTE de todas as reclamações que possam surgir com relação ao presente Contrato.

## CLÁUSULA VIGÉSIMA QUARTA - DA RESCISÃO

24.1 O Contrato gerado desta Licitação poderá ser rescindido nas hipóteses estabelecidas nos artigos de 77 a 79 da Lei nº 8.666/93, o que a CONTRATADA declara expressamente conhecer.

24.2 Na hipótese de a rescisão ocorrer por culpa da CONTRATADA, fica o CONTRATANTE autorizado a reter, até o limite dos prejuízos experimentados, os créditos a que aquela teria direito.

24.3 Inexistindo créditos em favor da CONTRATADA ou sendo estes insuficientes para fazer face ao montante dos prejuízos, o CONTRATANTE oficiará à CONTRATADA para que esta recolha aos cofres do Município, no prazo máximo de 05 (cinco) dias úteis da data do recebimento a inserção do comunicado, o valor resultante dos prejuízos decorrentes da rescisão contratual, ou a diferença entre estes e os créditos retidos.

24.4 Caso a CONTRATADA não efetue o recolhimento no prazo estipulado no subitem anterior, o valor correspondente aos prejuízos experimentados pelo CONTRATANTE será cobrado judicialmente, a critério deste.

24.5 Reserva-se ao CONTRATANTE o direito de rescindir unilateralmente este Contrato ocorrendo qualquer hipótese de cisão, fusão ou incorporação que possa prejudicar a execução do objeto contratado.

## CLÁUSULA VIGÉSIMA QUINTA - DA FRAUDE E DA CORRUPÇÃO

25.1 Os licitantes devem observar e o contratado deve observar e fazer observar, por seus fornecedores e subcontratados, se admitida subcontratação, o mais alto padrão de ética durante todo o processo de licitação, de contratação e de execução do objeto contratual.

25.1.1 Para os propósitos desta cláusula, definem-se as seguintes práticas:

- a) “prática corrupta”: oferecer, dar, receber ou solicitar, direta ou indiretamente, qualquer vantagem com o objetivo de influenciar a ação de servidor público no processo de licitação ou na execução de contrato;
- b) “prática fraudulenta”: a falsificação ou omissão dos fatos, com o objetivo de influenciar o processo de licitação ou de execução de contrato;
- c) “prática colusiva”: esquematizar ou estabelecer um acordo entre dois ou mais licitantes, com ou sem o conhecimento de representantes ou prepostos do órgão licitador, visando estabelecer preços em níveis artificiais e não-competitivos;
- d) “prática coercitiva”: causar danos ou ameaçar causar dano, direta ou indiretamente, às pessoas ou sua propriedade, visando influenciar sua participação em um processo licitatório ou afetar a execução do contrato.
- e) “prática obstrutiva”: (i) destruir, falsificar, alterar ou ocultar provas em inspeções ou fazer declarações falsas aos representantes do organismo financeiro multilateral, com o objetivo de impedir materialmente a apuração de alegações de prática prevista acima; ou (ii) atos cuja intenção seja impedir materialmente o exercício do direito de o organismo financeiro multilateral promover inspeção ou auditoria.



# Município de Chopinzinho

ESTADO DO PARANÁ

CNPJ 76.995.414/0001-60 e-mail: prefeitura@chopinzinho.pr.gov.br  
Telephone: (46) 3242-8600 Rua Miguel Procópio Kurpel, 3811, Bairro São Miguel  
85.560-000 CHOPINZINHO PARANÁ

25.2 Na hipótese de financiamento, parcial ou integral, por organismo financeiro multilateral, mediante adiantamento ou reembolso, este organismo imporá sanção sobre uma empresa ou pessoa física, inclusive declarando-a inelegível, indefinidamente ou por prazo determinado, para a outorga de contratos financiados pelo organismo se, em qualquer momento, constatar o envolvimento da empresa, diretamente ou por meio de um agente, em práticas corruptas, fraudulentas, colusivas, coercitivas ou obstrutivas ao participar da licitação ou da execução um contrato financiado pelo organismo.

25.3 Considerando os propósitos das cláusulas acima, a CONTRATADA concorda e autoriza que, na hipótese de o contrato vir a ser financiado, em parte ou integralmente, por organismo financeiro multilateral, mediante adiantamento ou reembolso, o organismo financeiro e/ou pessoas por ele formalmente indicadas possam inspecionar o local de execução do contrato e todos os documentos, contas e registros relacionados à licitação e à execução do contrato.

## CLÁUSULA VIGÉSIMA SEXTA - DOS CASOS OMISSOS

26.1 Os casos omissos serão dirimidos de comum acordo entre as partes, com base na legislação em vigor.

## CLÁUSULA VIGÉSIMA SÉTIMA - DAS ALTERAÇÕES

27.1 Serão incorporados a este Contrato, mediante TERMOS ADITIVOS, quaisquer modificações que venham a ser necessárias durante a sua vigência, decorrente das obrigações assumidas pela CONTRATADA, alterações nos projetos, nas especificações técnicas, nos memoriais, nas quantidades, nos prazos ou nos valores para todos os fins e efeitos de direito.

## CLÁUSULA VIGÉSIMA OITAVA - DO CONHECIMENTO DAS PARTES

28.1 Ao firmar este instrumento, declara a CONTRATADA ter plena ciência de seu conteúdo, bem como dos demais documentos vinculados ao presente Contrato.

## CLÁUSULA VIGÉSIMA NONA - DAS DISPOSIÇÕES GERAIS

29.1 Qualquer objeto de valor histórico ou de outro interesse ou valor significativo que venha a ser descoberto em qualquer parte do canteiro de obras e/ou local em que está sendo executado o objeto do presente edital é de propriedade do CONTRATANTE. A CONTRATADA deverá notificar à fiscalização tal descoberta e aguardar instruções sobre os procedimentos a serem seguidos.

## CLÁUSULA TRISÉSIMA - DO FORO

30.1 As partes contratantes ficam obrigadas a responder pelo cumprimento deste termo, perante o Foro da Comarca do CONTRATANTE, Estado do Paraná.

30.2 Justas e contratadas, firmam as partes este instrumento, em 4 (quatro) vias de igual teor, com as testemunhas presentes ao ato, a fim de que produza seus efeitos legais.

Chopinzinho – PR, .... de ..... de 2019.

\_\_\_\_\_  
Município de Chopinzinho  
Álvaro Dênis Ceni Scolaro - Prefeito  
CONTRATANTE

\_\_\_\_\_  
CONTRATADA

\_\_\_\_\_  
Gestor do Contrato



# Município de Chopinzinho

ESTADO DO PARANÁ

CNPJ 76.995.414/0001-60 e-mail: prefeitura@chopinzinho.pr.gov.br  
Telefone: (46) 3242-8600 Rua Miguel Procópio Kurpel, 3811, Bairro São Miguel  
85.560-000 CHOPINZINHO PARANÁ

\_\_\_\_\_  
Fiscal do Contrato

\_\_\_\_\_  
Fiscal Substituto

\_\_\_\_\_  
Responsável Técnico da Empresa

Testemunhas:

\_\_\_\_\_  
Nome:  
CPF:

\_\_\_\_\_  
Nome:  
CPF:



# Município de Chopinzinho

ESTADO DO PARANÁ

CNPJ 76.995.414/0001-60 e-mail: prefeitura@chopinzinho.pr.gov.br  
Telephone: (46) 3242-8600 Rua Miguel Procópio Kurpel, 3811, Bairro São Miguel  
85.560-000 CHOPINZINHO PARANÁ

## EXTRATO DO CONTRATO Nº \*\*/2019

**CONTRATANTE:** Município de Chopinzinho, Estado do Paraná, com sede à Rua Miguel Procópio Kurpel, 3.811, inscrito no CNPJ/MF nº 76.995.414/0001-60, neste ato representado pelo seu Prefeito, em pleno exercício de seu mandato e funções, Álvaro Dênis Ceni Scolari, portador da Cédula de Identidade RG nº 8.124.995-4/PR e do CPF/MF nº 009.378.889-40, e

**CONTRATADO(A):** ....., com sede na ....., inscrita no CNPJ nº ....., neste ato representada pelo Senhor ....., portador da Cédula de Identidade nº ..... e do CPF/MF .....

Ref.: Edital de TOMADA DE PREÇOS nº 12/2019.

**OBJETO:** CONTRATAÇÃO DE EMPRESA PARA CONSTRUÇÃO DE ACADEMIA DE SAÚDE NO BAIRRO CRISTO REI – SISMOB – MINISTÉRIO DA SAÚDE, PROPOSTA Nº 09240.6780001/18-016.

**VALOR:** R\$ ..... (.....). As despesas com a execução da(s) obra(s) correrão a conta dos recursos do Município, na seguinte Dotação Orçamentária: Secretaria de Saúde: 07.02.103020016.2.040.4.4.90.51 – Fonte: 303-998.

**APLICAÇÃO DE MULTA:** Compete à Divisão de Tesouraria do CONTRATANTE a aplicação de multas.

**PRazo DE EXECUÇÃO:** O prazo de execução da obra será de 05 (cinco) meses, a contar da data da Ordem de Serviço.

**PRazo DE VIGÊNCIA:** O prazo de vigência do contrato será de 10 (dez) meses, a contar da data da sua assinatura.

**FORO:** Comarca de Chopinzinho, Estado do Paraná.

Chopinzinho, ..... de ..... de 2019.

Município de Chopinzinho  
Álvaro Dênis Ceni Scolari  
CONTRATANTE

\_\_\_\_\_  
CONTRATADA



# Município de Chopinzinho

ESTADO DO PARANÁ

CNPJ 76.995.414/0001-60 e-mail: prefeitura@chopinzinho.pr.gov.br  
Telefone: (46) 3242-8600 Rua Miguel Procópio Kurpel, 3811, Bairro São Miguel  
85.560-000 CHOPINZINHO PARANÁ

## ANEXO Nº 12

### DECLARAÇÃO DE MICROEMPRESA OU EMPRESA DE PEQUENO PORTE – MODELO

#### À COMISSÃO PERMANENTE DE LICITAÇÃO DO MUNICÍPIO DE CHOPINZINHO – PR

Declaramos, sob as penas da Lei, sem prejuízo das sanções e multas previstas no edital, que a empresa \_\_\_\_\_ (denominação da Pessoa Jurídica), inscrita no CNPJ sob o nº \_\_\_\_\_, é \_\_\_\_\_ (optar por: microempresa ou empresa de pequeno porte), nos termos do enquadramento previsto na Lei Complementar nº 123/2006, alterada pela Lei Complementar nº 147/14, cujos termos declaramos conhecer na íntegra, estando apta, portanto, a exercer o direito de preferência como critério de desempate no procedimento licitatório nº . (inserir número) – TOMADA DE PREÇOS nº (inserir número), realizado pelo Município de Chopinzinho – PR.

(LOCAL E DATA)

---

(Assinatura do representante legal da empresa)

(Carimbo do CNPJ)

(Apresentar a declaração em papel timbrado da licitante)



# Município de Chopinzinho

ESTADO DO PARANÁ

CNPJ 76.995.414/0001-60 e-mail: prefeitura@chopinzinho.pr.gov.br  
Telephone: (46) 3242-8600 Rua Miguel Procópio Kurpel, 3811, Bairro São Miguel  
85.560-000 CHOPINZINHO PARANÁ

## ANEXO 13

### DECLARAÇÃO DE NÃO PARENTESCO CONFORME O PREJULGADO 9 DO TRIBUNAL DE CONTAS DO ESTADO DO PARANÁ, E DE QUE A LICITANTE NÃO ESTÁ INCURSA NAS VEDAÇÕES DO INCISO III DO ART. 9º DA LEI FEDERAL 8.666/93.

A (Razão Social da licitante)....., inscrita no CNPJ sob nº....., com sede à Rua ....., nº ....., no Município ....., Estado ....., neste ato representada pelo Sr(a)....., portador(a) da carteira de identidade RG nº ..... e inscrito(a) no CPF sob nº ....., **DECLARA** sob as penas da Lei, que os proprietários, dirigentes, e/ou responsável técnico ou legal da referida empresa **NÃO** possuem grau de parentesco consanguíneo (cônjuges, companheiros ou parentes) ou afim, em linha reta, colateral ou por adoção até o 3º grau com as seguintes autoridades e servidores públicos:

Prefeito, Vice-Prefeito, Secretários Municipais, Chefe de Gabinete e Procurador Geral do Município.

Membros da Comissão de Licitações e Pregoeiros.

Ocupantes de cargo comissionado ou servidores efetivos com função gratificada ou comissionada, inclusive o órgão de controle interno, desde que tenham atuado ou atuem em processos licitatórios da respectiva pasta a que se encontrem vinculados **ou qualquer outra autoridade ligada à contratação**, responsabilizando-se civil, administrativa e criminalmente pela veracidade das informações contidas nesta Declaração. (Que possa caracterizar nepotismo, contrariando a orientação do Prejulgado 09 do TC/PR, Súmula Vinculante nº 13 do STF, Acórdão nº 2745/2010 do TCE-Tribunal de Contas do Paraná; ressaltamos o entendimento firmado no TJPR Apelação Cível e Reexame Necessário nº 1273953-4/Paranavaí-PR-4ª Câmara Cível).

**DECLARA**, sob as penas da lei, que na qualidade de proponente de procedimento licitatório sob a modalidade \_\_\_\_ nº \_\_\_, instaurada pelo Município de Chopinzinho, que os proprietários, dirigentes, e/ou responsáveis técnicos ou legal da referida empresa não são servidores ou dirigentes de órgão ou entidade contratante ou responsável pela licitação, conforme disposto no inciso III, do art. 9º da Lei 8.666/93.

Por ser expressão de verdade, firmamos o presente.

Local e data.

OBS: Ao redigir a presente Declaração, o Proponente deverá utilizar formulário com timbre da empresa ou com carimbo do Cadastro Nacional de Pessoas Jurídicas - CNPJ.





# Município de Chopinzinho

ESTADO DO PARANÁ

CNPJ 76.995.414/0001-60 e-mail: [prefeitura@chopinzinho.pr.gov.br](mailto:prefeitura@chopinzinho.pr.gov.br)  
Telephone: (46) 3242-8600 Rua Miguel Procópio Kurpel, 3811, Bairro São Miguel  
85.560-000 CHOPINZINHO PARANÁ

## Parentesco:

Grau	Linha Reta Ascendente	Linha Reta Descendente	Linha Colateral
1°	Pai/Mãe	Filho (a)	-
2°	Avô/Avó	Neto (a)	Irmão (ã)
3°	Bisavô/Bisavó	Bisneto (a)	Sobrinho (a)/Tio(a)

## Afinidades decorrentes de Casamento/União Estável:

Grau	Linha Reta Ascendente	Linha Reta Descendente	Linha Colateral
1°	Sogro (a)	Enteado (a)	-
2°	Pai/Mãe do (a) Sogro (a)	Filhos (as) do (a) Enteado (a)	Cunhado (a) – Irmão (ã) do Cônjuge
3°	Avô (ó) do (a) Sogro (a)	Netos (as) do (a) Enteado (a)	Sobrinho (a)/tio (a) do Cônjuge

## Afinidades decorrentes de casamento/união dos parentes consanguíneos:

Grau	Linha Reta Ascendente	Linha Reta Descendente	Linha Colateral
1°	Padrasto/Madrasta	Genro/Nora	-
2°	Pai/Mãe do (a) Padrasto/Madrasta	Cônjuge do (a) Neto (a)	Cunhado (a) – Cônjuge do (a) irmão (ã)
3°	Avô (ó) do (a) Padrasto/Madrasta	Cônjuge do (a) Bisneto (a)	Cônjuge do (a) Sobrinho (a)/Tio (a)



# Município de Chopinzinho

ESTADO DO PARANÁ

CNPJ 76.995.414/0001-60 e-mail: prefeitura@chopinzinho.pr.gov.br  
Telephone: (46) 3242-8600 Rua Miguel Procópio Kurpel, 3811, Bairro São Miguel  
85.560-000 CHOPINZINHO PARANÁ

## ANEXO 14

### PROJETO BÁSICO PARA A CONTRATAÇÃO DE EMPRESA ESPECIALIZADA EM EXECUÇÃO DE OBRAS

#### 1. INTRODUÇÃO

Este projeto visa à contratação de empresa especializada para construção da Academia da Saúde.

#### 2. JUSTIFICATIVA

A contratação de uma empresa especializada em execução de obra faz-se necessária visto que a Prefeitura Municipal não dispõem de equipe e equipamentos especializados para execução de tais serviços, objeto de contratação.

#### 3. OBJETO

Execução de obra da Academia da Saúde, conforme projetos, memorial descritivo e planilhas técnicas, com área de 64,00 m² de edificação e demais serviços complementares.

#### 4. DETALHAMENTO DO OBJETO

##### 4.1. Local de execução dos serviços:

4.1.1. Rua Mato Grosso, esquina com Rua Bahia, Bairro Cristo Rei – Lote 02, da Quadra 18, do Loteamento Menino Deus.

#### 5. HABILITAÇÃO ESPECÍFICA

##### 5.1. As empresas que concorrerem ao Objeto desta Licitação deverão possuir:

a) **Engenheiro Civil, Arquiteto ou Técnico em Edificações**, a ser indicado como responsável técnico da obra, vinculado a empresa e que possua Certidão de Acervo Técnico (CAT), emitida pelo Conselho de Classe competente, referente à execução de obra compatível em características com o objeto da licitação.

b) **Atestado de Capacidade Técnica** em nome da proponente que comprove a capacidade técnica operacional para execução de Obra com estrutura em concreto armado e fechamento em alvenaria.

c) **Disponibilidade de Máquinas, Veículos e Equipamentos** necessários para execução das obras.

##### 5.2. É recomendável a visita técnica ao local da obra pelas empresas que vierem a participar do processo licitatório, mediante agendamento, ou declaração formal de que abre mão desta prerrogativa assumindo as responsabilidades inerentes a este fato.

#### 6. A LICITANTE VENCEDORA

##### 6.1. Deverá ser vinculada ao CREA ou CAU.

##### 6.2. Deverá constar na relação de funcionários da GFIP (Guia de Recolhimento do FGTS E informações a Previdência Social)



# Município de Chopinzinho

ESTADO DO PARANÁ

CNPJ 76.995.414/0001-60 e-mail: prefeitura@chopinzinho.pr.gov.br  
Telefone: (46) 3242-8600 Rua Miguel Procópio Kurpel, 3811, Bairro São Miguel  
85.560-000 CHOPINZINHO PARANÁ

## 7. ACOMPANHAMENTO E FISCALIZAÇÃO DOS SERVIÇOS

- 7.1. Os serviços serão supervisionados e fiscalizados durante toda a execução do contrato, por profissional da Divisão de Planejamento e Projetos, com a devida determinação para fiscalização da obra e com livre acesso a todas as informações e andamento das etapas.
- 7.2. Responsável Técnico pela DPLAN:
- 7.2.1. Fiscal da Obra – Christiano Dossa Silvestri
- 7.2.2. Fiscal Substituto – Taiany Blachka Botelho Karl

## 8. ESTIMATIVA FINANCEIRA

- 8.1. O valor total estimado para a obra é de R\$ 135.154,00 (cento e trinta e cinco mil, cento e cinquenta e quatro reais).

## 9. FORMA DE PAGAMENTO

- 9.1. Os pagamentos serão realizados conforme medições dos serviços executados de acordo com a Planilha de Eventos e liberação dos respectivos saques.
- 9.2. A **Licitante Vencedora** deverá enviar Nota Fiscal com detalhamento dos serviços, especificando o valor unitário e total.

## 10. OBRIGAÇÕES DAS PARTES

- 10.1. Constituem obrigações da **LICITANTE VENCEDORA**, além de outras previstas no Contrato, Edital e na legislação pertinente, as seguintes:
- 10.1.1. Executar o serviço através de pessoas idôneas e tecnicamente capacitadas;
- 10.1.2. Dar ciência à **DPLAN**, imediatamente e por escrito, de qualquer anormalidade verificada na execução dos serviços, mesmo que estes não sejam de sua competência;
- 10.1.3. A **LICITANTE VENCEDORA** será responsável e deverá responder, civil e criminalmente, por todos os danos, perdas e prejuízos que, por dolo ou culpa no cumprimento do contrato, venham direta ou indiretamente provocar ou causar por si ou por seus empregados à **Prefeitura Municipal de Chopinzinho** ou terceiros;
- 10.1.4. A existência e a atuação da FISCALIZAÇÃO em nada diminuirão a responsabilidade única, integral e exclusiva da **LICITANTE VENCEDORA** no que concerne aos serviços e suas implicações próximas ou remotas, sempre de conformidade com o contrato, Código Civil e demais leis ou regulamentos vigentes e pertinentes, no Município, Estado e na União.
- 10.1.5. Não caucionar ou utilizar o presente termo para qualquer operação financeira, sem prévia e expressa autorização da **Prefeitura Municipal de Chopinzinho**;
- 10.1.6. Manter durante a execução do contrato, todas as condições de habilitação e qualificação exigidas na licitação;
- 10.1.7. Prestar os esclarecimentos que forem solicitados pela **DPLAN**, cujas reclamações se obrigam a atender prontamente;



# Município de Chopinzinho

ESTADO DO PARANÁ

CNPJ 76.995.414/0001-60 e-mail: [prefeitura@chopinzinho.pr.gov.br](mailto:prefeitura@chopinzinho.pr.gov.br)  
Telephone: (46) 3242-8600 Rua Miguel Procópio Kurpel, 3811, Bairro São Miguel  
85.560-000 CHOPINZINHO PARANÁ

- 10.1.8. Assumir todas as despesas referentes à pessoal e quaisquer outras oriundas, derivadas ou conexas com o contrato, ficando ainda, para todos os efeitos legais, declaradas pela **LICITANTE VENCEDORA** a inexistência de qualquer vínculo empregatício entre seus empregados e/ou prepostos e a **Prefeitura Municipal de Chopinzinho**;
- 10.1.9. Cumprir o escopo, de modo que, no prazo estabelecido, os serviços sejam entregues inteiramente concluídos e em perfeitas condições de uso;
- 10.1.10. Observar e aplicar na execução dos serviços as leis, os regulamentos, as posturas, inclusive de segurança e medicina do trabalho e de segurança pública, bem como as normas da Associação Brasileira de Normas Técnicas (ABNT) e NR-18 do Ministério do Trabalho e Emprego (MTE);
- 10.1.11. Providenciar, as suas expensas, junto às repartições competentes, o necessário licenciamento dos serviços, as aprovações respectivas e as Anotações ou Registro de Responsabilidade Técnica.
- 10.1.12. Fornecer e utilizar na execução dos serviços equipamentos e mão-de-obra adequada e materiais novos e de primeira qualidade, na quantidade, qualidade e em tempo hábil para a execução;
- 10.1.13. Manter no canteiro de obras cópia dos Projetos e Anotações/Registros de Responsabilidade Técnicas válidas;
- 10.1.14. Responsabilizar-se por quaisquer acidentes na execução das obras e dos serviços, inclusive quanto às redes de serviços públicos, o uso indevido de patentes, e, ainda, por fatos de que resultem a destruição ou danificação da obra, estendendo-se essa responsabilidade até a assinatura do Termo de Recebimento Definitivo da Obra e a integral liquidação de indenização caso devida a terceiros;
- 10.1.15. Pelo perfeito e eficiente funcionamento de todas as suas instalações, responsabilidade esta que, na forma da lei, subsistirá mesmo após a aceitação provisória ou definitiva dos serviços executados;
- 10.1.16. Pela qualidade e a quantidade dos materiais empregados, assim como o processo de sua utilização, cabendo-lhe, inclusive, a execução das obras e dos serviços que não aceitos pela fiscalização devam ser refeitos;
- 10.1.17. Fornecer, na entrega da obra, todos os projetos atualizados com todas as alterações porventura efetuadas durante a execução da obra;
- 10.1.18. Refazer os serviços, sem ônus para a **Prefeitura Municipal de Chopinzinho**, caso não atendam as especificações, de acordo com a Associação Brasileira de Normas Técnicas (ABNT);
- 10.1.19. Substituir o material incorporado às obras, sem ônus para a **Prefeitura Municipal de Chopinzinho**, caso não esteja de acordo com os padrões de qualidade e durabilidade necessários;
- 10.1.20. A **LICITANTE VENCEDORA** deverá se responsabilizar pela guarda dos materiais e seus pertences dentro de seu canteiro de obras, dia e noite.
- 10.1.21. Todos os serviços de retirada de entulhos e restos de materiais decorrentes da obra são de responsabilidade da **LICITANTE VENCEDORA**.



# Município de Chopinzinho

ESTADO DO PARANÁ

CNPJ 76.995.414/0001-60 e-mail: prefeitura@chopinzinho.pr.gov.br  
Telefone: (46) 3242-8600 Rua Miguel Procópio Kurpel, 3811, Bairro São Miguel  
85.560-000 CHOPINZINHO PARANÁ

## 10.2. DA PREFEITURA MUNICIPAL DE CHOPINZINHO

- 10.2.1. Exercer a fiscalização dos serviços por servidores especialmente designados, na forma da lei nº. 8.666/93;
- 10.2.2. Permitir o livre acesso dos funcionários e contratados da **LICITANTE VENCEDORA** para execução dos serviços;
- 10.2.3. Prestar as informações e esclarecimentos que venham a ser solicitados pelos funcionários da **LICITANTE VENCEDORA**;
- 10.2.4. Convidar a **LICITANTE VENCEDORA** para reuniões e repassar todos os serviços a serem efetuados, avaliando se a **LICITANTE VENCEDORA** terá como atender as exigências;
- 10.2.5. Supervisionar e acompanhar os serviços da **LICITANTE VENCEDORA**;
- 10.2.6. Executar, através de servidores próprios, os serviços de demolição das seguintes obras existentes: copa, cabine de transmissão e vestiário dos árbitros.

## 11. EXECUÇÃO E VIGÊNCIA

- 11.1. O **prazo de execução** da obra será de **05 (cinco) meses**, a contar da data da Ordem de Serviço.
- 11.2. A obra deverá ser iniciada no prazo máximo de 05 dias após a emissão da ordem de serviço.
- 11.3. O **prazo de vigência** do contrato será de **10 (dez) meses**, a contar da data da sua assinatura.
- 11.4. Havendo interesse da **Contratante**, ambos os prazos poderão ser prorrogados por Termo Aditivo, conforme dispõe Lei nº 8.666, de 1993 e alterações.
- 11.5. A prorrogação do **prazo de execução** deve ser manifestada pela **Licitante Vencedora**, no prazo máximo de 48 (quarenta e oito) horas antecedente ao término do prazo de execução contratual.

## 12. REGIME PARA EXECUÇÃO DA OBRA

- 12.1. O regime para execução da obra será **EMPREITADA POR PREÇO GLOBAL**.

Chopinzinho/PR, 03 de junho de 2019.

**Jovani Martins**  
Chefe da Divisão de Planejamento e Projetos



# Município de Chopinzinho

ESTADO DO PARANÁ

CNPJ 76.995.414/0001-60 e-mail: prefeitura@chopinzinho.pr.gov.br  
Telephone: (46) 3242-8600 Rua Miguel Procópio Kurpel, 3811, Bairro São Miguel  
85.560-000 CHOPINZINHO PARANÁ

## ANEXO 15

### MEMORIAL DESCRITIVO -ESPECIFICAÇÕES

**OBRA: CONSTRUÇÃO DA ACADEMIA DA SAÚDE**

**ÁREA A SER CONSTRUÍDA: 64,00 m²**

**ÁREA DESCOBERTA: 150,00 m²**

**ENDEREÇO: Rua Mato Grosso, esquina com Rua Bahia,  
L. 02, Q. 18, Loteamento Menino Deus.**

#### 1. FINALIDADE

O presente Memorial Descritivo destina-se à compreensão e complementação dos Projetos Executivos, Planilha Orçamentária e Cronograma da obra da Academia da Saúde.

#### 2. DISPOSIÇÕES PRELIMINARES E GERAIS

A obra deverá ser executada em concordância com Projetos, Memorial Descritivo, Planilha Orçamentária e Cronograma, bem como indicações, recomendações ou exigências constantes das Normas Técnicas da ABNT, dos Catálogos dos Fabricantes e das Concessionárias Locais.

Deverá haver na obra, em caráter permanente, pelo menos um mestre de obra capaz.

Problemas técnicos que porventura aparecerem durante a execução da obra deverão ser solucionados pelo Responsável Técnico da CONTRATADA e submetidos à aprovação do CONTRATANTE, sempre por escrito.

A execução de quaisquer serviços ou a utilização de quaisquer materiais diferentes aos especificados e sem autorização, serão passíveis de demolição ou remoção, cabendo à CONTRATADA reexecução ou substituição, bem como outras correções que em decorrência se tornem necessárias, tudo sem qualquer ônus para a CONTRATANTE.

A CONTRATANTE poderá solicitar à CONTRATADA a substituição de pessoal, caso julgue inadequada sua permanência no canteiro de obras, sendo que tal substituição deverá ser realizada em prazo máximo de 48 (quarenta e oito) horas.

Os custos vinculados ao bem estar dos funcionários (alimentação, moradia, transporte, equipamentos de segurança, etc) quando do andamento da obra, são de plena responsabilidade da CONTRATADA.

Deverão ser fornecidos todos os equipamentos e ferramentas adequadas de modo a garantir o bom desempenho da obra.





# Município de Chopinzinho

ESTADO DO PARANÁ

CNPJ 76.995.414/0001-60 e-mail: [prefeitura@chopinzinho.pr.gov.br](mailto:prefeitura@chopinzinho.pr.gov.br)  
Telephone: (46) 3242-8600 Rua Miguel Procópio Kurpel, 3811, Bairro São Miguel  
85.560-000 CHOPINZINHO PARANÁ

A obra deverá ser mantida permanentemente limpa e em condições de oferecer segurança e higiene aos operários e transeuntes.

A empresa deverá dispor de caçamba coletora de entulho na qual irá dispor todo o entulho gerado na obra.

Deverão ser fornecidos materiais e equipamentos de segurança a todos os operários, conforme exigência da Norma.

### 3. SERVIÇOS PRELIMINARES

#### 3.1 Instalações provisórias

Ficarão a cargo exclusivo da CONTRATADA, todas as providências e despesas decorrentes das instalações provisórias da obra, compreendendo o aparelhamento e ferramentas necessárias à execução dos serviços provisórios.

A CONTRATADA deverá providenciar as instalações de energia elétrica e de água potável para a execução da obra, bem como a instalação da placa de obra no modelo a ser fornecido pela fiscalização da obra.

#### 3.2 Limpeza do terreno

A limpeza do terreno destinado à construção, removendo qualquer detrito nele existente, será executada pela Prefeitura Municipal de Chopinzinho-PR.

#### 3.3 Regularização do terreno

Os cortes e aterros serão executados pela Prefeitura Municipal de Chopinzinho-PR e deverão ser executados com técnica adequada, mantidas as relações de 1:1.

O aterro será executado manualmente em camadas de 20 cm compactadas com equipamento adequado.

É responsabilidade da CONTRATADA a verificação do nível do terreno, previamente a implantação da obra.

#### 3.4 Locação da obra

A locação da obra será realizada pela CONTRATADA através de gabarito de tábuas corridas pontaleadas, que se obrigará a acompanhar o fiel cumprimento dos projetos.

### 4. ELEMENTOS ESTRUTURAIS EM CONCRETO ARMADO

#### 4.1 Elementos estruturais

Os elementos estruturais (fundações, vigas e pilares) serão em concreto armado e deverão seguir as recomendações das normas técnicas.

O concreto a ser empregue deverá ter, no mínimo,  $f_{ck}=25$  Mpa.

As formas de madeira poderão ser reaproveitadas desde que estejam em bom estado.

Será obrigatório o uso de espaçadores da armadura para garantir o recobrimento. Antes do lançamento do concreto, deverá ser feita limpeza das formas e armaduras,

as quais deverão ser copiosamente umedecidas.



# Município de Chopinzinho

ESTADO DO PARANÁ

CNPJ 76.995.414/0001-60 e-mail: [prefeitura@chopinzinho.pr.gov.br](mailto:prefeitura@chopinzinho.pr.gov.br)  
Telephone: (46) 3242-8600 Rua Miguel Procópio Kurpel, 3811, Bairro São Miguel  
85.560-000 CHOPINZINHO PARANÁ

## 4.2 Impermeabilização

As laterais e o topo das vigas baldrames deverão ser impermeabilizadas com solução a base de emulsão asfáltica, conforme especificações do fornecedor.

## 5. PAREDES

As alvenarias de vedação serão executadas com tijolos cerâmicos de 6 furos, 9x14x19cm, de primeira qualidade, bem cozidos, leves, duros, sonoros, com faces planas, assentados em  $\frac{1}{2}$  vez (9 cm) com argamassa, traço 1:2:8 (cimento, cal hidratada e areia), com espessura das juntas no máximo de 1,5 cm. As três primeiras fiadas deverão ser assentadas com argamassa 1:3 de cimento e areia, com impermeabilizante adicionado na mistura, na proporção indicada pelo fabricante.

Onde houver aberturas na alvenaria, deverá ser executado verga e contraverga de concreto armado com altura mínima de 10 cm, largura da parede e comprimento variável de acordo com o vão da abertura, acrescentando-se 30 cm para cada lado das vergas e contravergas.

## 6. COBERTURA

### 6.1 Estrutura

A estrutura da cobertura deverá ser executada em 4 águas, com inclinação de 35%, conforme projeto, utilizando estrutura convencional de madeira composta por tesouras, terças, caibros e ripas, sendo fixada por meio de arranques metálicos chumbados nas vigas de cobertura ou pilares.

### 6.2 Telhamento

O telhamento da cobertura será executado com telhas de concreto de encaixe, com cumeeira e espigões do mesmo material emboçados com argamassa traço 1:2:9 (cimento, cal e areia).

O sistema de cobertura deverá apresentar-se plenamente estanque.

### 6.3 Beirais

A testeira (tábua de beiral) deverá ser executada em madeira de primeira qualidade, com tábua de 1"x6", beneficiada na face externa (exposta). Não serão aceitas testeiras em madeira Pinus.

## 7. REVESTIMENTOS E FORROS

Os revestimentos deverão estar desempenados e aprumados.

A argamassa retirada ou caída das alvenarias e revestimentos em execução não poderá ser novamente empregada. Também será rejeitada e inutilizada toda a argamassa que apresentar vestígios de endurecimento, sendo expressamente vetado tornar a amassá-la.

A recomposição parcial de qualquer revestimento deverá ser executada de modo a não apresentar diferenças e ou descontinuidades.

Os revestimentos só poderão ser aplicados após o término de todas as instalações de dutos elétricos, hidrossanitário e assemelhados.



# Município de Chopinzinho

ESTADO DO PARANÁ

CNPJ 76.995.414/0001-60 e-mail: [prefeitura@chopinzinho.pr.gov.br](mailto:prefeitura@chopinzinho.pr.gov.br)  
Telephone: (46) 3242-8600 Rua Miguel Procópio Kurpel, 3811, Bairro São Miguel  
85.560-000 CHOPINZINHO PARANÁ

## 7.1 Chapisco

Todas as alvenarias, internas e externas, vigas e pilares receberão chapisco, que deverá ser aplicado sobre superfícies umedecidas e livres de material pulverulento. O traço a ser empregado é de 1:3, sendo possível a adição de produtos adesivos para melhorar as condições de aderência.

Durante a cura (72 horas), o chapisco será umedecido pelo menos uma vez por dia.

## 7.2 Emboço

Deverá ser executado somente após a cura completa do chapisco (72 horas) e após instalar (embutir) e testar todas as tubulações referentes às instalações hidrossanitárias e elétricas. O traço a ser empregado será de 1:2:8.

Deverão ser executadas guias de emboço (taliscas), compostas da mesma argamassa do emboço a ser feito. O aspecto final deve apresentar-se uniforme, sem falhas, fissuras de retração ou descontinuidades, resultando em superfície absolutamente plana.

Nos 03 dias subsequentes a execução, o emboço será umedecido pelo menos uma vez por dia, sendo que as superfícies poderão receber pintura somente após 21 dias.

## 7.3 Azulejo

Nas paredes dos banheiros deverá ser assentado azulejo até a altura de 1,50 m.

Deverão ser empregadas cerâmicas de 1ª qualidade, tipo esmaltada extra, no mínimo PEI 3, de cor clara e uniforme, aprovadas pela fiscalização.

Os azulejos cerâmicos deverão ser assentes sobre superfícies planas, com argamassa adesiva especial pré-fabricada do tipo “cimento colante” (AC-III), misturada na proporção recomendada pelo fabricante.

## 7.4 Forros

O forro interno e externo da edificação, inclusive do beiral, será em PVC branco liso, com espessura mínima de 8 mm e largura de 20 cm.

O entarugamento deverá ser executado paralelamente ao menor vão, com madeira de boa qualidade e sem defeitos, com espaçamento máximo de 50 cm.

Sob os sarrafos de madeira seca e de boa qualidade será fixado o forro, que terá encaixe tipo macho-fêmea.

As meias-canais serão do mesmo material do forro, dispostas ao longo de todo o perímetro do teto.

Deverá ser executado alçapão no forro, em PVC, e deverá posicionar-se próximo à linha de cumeeira do telhado.

## 8. PINTURAS

### 8.1 Condições Gerais



# Município de Chopinzinho

ESTADO DO PARANÁ

CNPJ 76.995.414/0001-60 e-mail: [prefeitura@chopinzinho.pr.gov.br](mailto:prefeitura@chopinzinho.pr.gov.br)  
Telephone: (46) 3242-8600 Rua Miguel Procópio Kurpel, 3811, Bairro São Miguel  
85.560-000 CHOPINZINHO PARANÁ

As superfícies a pintar serão cuidadosamente lixadas, limpas, secas, lisas, planas, isentas de graxas, óleos, ceras, resinas, sais solúveis e ferrugem, convenientemente preparadas para o tipo de pintura a que se destinem.

Cada demão de tinta só poderá ser aplicada quando a precedente estiver perfeitamente seca. O número de demãos a aplicar será aquele necessário para um bom acabamento, e nunca inferior a duas.

As tintas só poderão ser diluídas com solventes recomendados pelos fabricantes, de acordo com suas instruções.

Os trabalhos de pintura em locais não convenientemente abrigados serão suspensos em tempo de chuva.

As pinturas internas só poderão ser feitas após a instalação dos vidros.

As cores das pinturas serão definidas pela Administração Municipal no decorrer da execução da obra.

## 8.2 Tinta látex acrílica

Levarão tinta látex acrílica, sobre massa látex, todas as alvenarias internas que não receberão azulejos. O processo de pintura constará de:

- a) lixamento;
- b) aplicação de uma demão de massa látex;
- c) lixamento da massa;
- d) aplicação de, no mínimo, 2 (duas) demãos de tinta látex acrílica.

## 8.3 Textura acrílica

Levarão tinta texturizada acrílica, sobre fundo selador acrílico, todas as alvenarias externas. O processo constará de:

- a) aplicação do fundo selador acrílico;
- b) aplicação da textura.

## 8.4 Tinta esmalte

Levarão tinta esmalte acetinado, todos os elementos em madeira, como as portas, batentes (caixilhos) e vistas (guarnições) e as testeiras do beiral, além das janelas de ferro.

O processo de pintura constará de duas ou mais demãos de tinta de acabamento, aplicadas a pincel.

Os elementos de madeira serão preparados com fundo nivelador branco para recebimento da pintura em esmalte.

As janelas de ferro receberão fundo protetor em zarcão para recebimento da pintura em esmalte.

## 9. PAVIMENTAÇÕES INTERNAS

### 9.1 Pavimentações internas

As pavimentações só poderão ser executadas após o assentamento das tubulações que deverão passar sob elas.



# Município de Chopinzinho

ESTADO DO PARANÁ

CNPJ 76.995.414/0001-60 e-mail: [prefeitura@chopinzinho.pr.gov.br](mailto:prefeitura@chopinzinho.pr.gov.br)  
Telephone: (46) 3242-8600 Rua Miguel Procópio Kurpel, 3811, Bairro São Miguel  
85.560-000 CHOPINZINHO PARANÁ

Havendo necessidade, as áreas entre baldrame deverão ser aterradas/reaterradas e compactadas mecanicamente, em camadas não superiores a 15 cm, para então receber o lastro de brita e demais camadas subsequentes.

Sobre o aterro apiloado, será executado lastro de brita com espessura de 5 cm.

Sobre o lastro de brita, deverá ser executado 5 cm de contrapiso em concreto com aditivo impermeabilizante. O acabamento do contrapiso deverá ser executado de modo a evitar regularização posterior para aplicação do revestimento cerâmico.

Todos os pisos dos ambientes internos da edificação serão revestidos com cerâmica tipo extra esmaltada, PEI 4. No entorno dos ambientes e dos pilares deverá ser executado rodapé do mesmo material, com 7 cm de altura.

O revestimento cerâmico deverá ser executado em superfícies planas ou com caimento pré-definido, observando o esquadro da parede para que não haja problemas durante a colocação das peças cerâmicas.

Para seu assentamento deverá empregar-se argamassa colante do tipo AC-II para ambientes/áreas secas (em que não houver presença de água) e AC-III para áreas molhadas (banheiros, vestiários, etc).

A execução dos pisos deverá ser feita somente após a conclusão do emboço ou azulejo e depois de totalmente vedada à cobertura.

Será proibida qualquer circulação sobre os pisos colocados durante as primeiras 48 horas subsequentes à colocação.

## 9.2 Soleiras e peitoris

Serão instaladas soleiras de granito nas portas de acesso aos banheiros e ao depósito, com largura idêntica à da parede acabada.

Serão instalados peitoris de granito em todos os vãos de janela, de modo que evite manchas de escoamento de água abaixo dos vãos das janelas.

Os peitoris assentados atenderão alguns detalhes executivos, como a previsão de uma inclinação mínima de 3% em favor do lado externo da edificação e a adoção de pingadeiras de, no mínimo, 2,5 cm, com sulco ou friso na extremidade e pequenas laterais, visando evitar o escoamento ao longo da fachada.

O peitoril ainda respeitará transpasse de, no mínimo, 2 cm de cada lado (esquerdo e direito) do vão.

## 10. ESQUADRIAS

### 10.1 Janelas

As janelas serão de ferro do tipo basculante, fixadas com argamassa, nas dimensões especificadas na tabela de esquadrias do Projeto Arquitetônico.

Os vidros serão do tipo fantasia martelado.



# Município de Chopinzinho

ESTADO DO PARANÁ

CNPJ 76.995.414/0001-60 e-mail: prefeitura@chopinzinho.pr.gov.br  
Telephone: (46) 3242-8600 Rua Miguel Procópio Kurpel, 3811, Bairro São Miguel  
85.560-000 CHOPINZINHO PARANÁ



Figura 1. Vidro martelado.

## 10.2 Portas

As portas deverão ter vão livre conforme tabela de esquadrias do Projeto Arquitetônico e altura mínima de 2,10 m. Devem ter condições de serem abertas com um único movimento e suas maçanetas devem ser do tipo alavanca, instaladas a uma altura entre 0,90m e 1,10m.

As portas dos sanitários deverão ser do tipo de abrir para fora, e na parte inferior da face interna deverá ser fixada uma chapa de aço com altura de 40 cm a partir do piso, conforme figura 2. Na mesma face da porta,

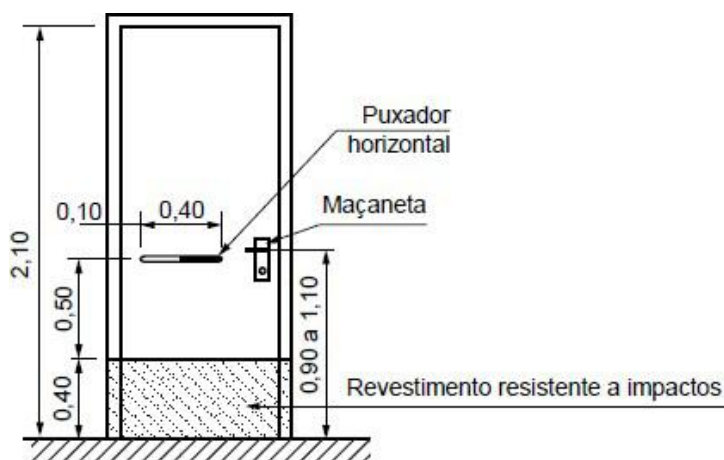

a) Vista frontal

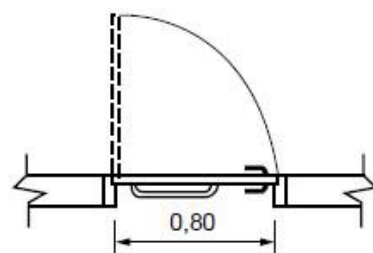

b) Vista superior

deverá ser instalado puxador horizontal em aço inox polido, com comprimento mínimo de 40 cm.

Figura 2. Porta dos sanitários.

## 11. INSTALAÇÕES ELÉTRICAS

As instalações elétricas serão executadas de acordo com as normas da ABNT pertinentes e exigências das concessionárias.

Todos os pontos de luz e força serão testados; todas as tomadas deverão ser aterradas.

As caixas embutidas nas paredes deverão facear o revestimento das alvenarias, de modo a não resultar profundidade entre elas e as tampas. Todas deverão ser niveladas e aprumadas, sendo abertos somente os olhais destinados a receber ligações de eletrodutos.





# Município de Chopinzinho

ESTADO DO PARANÁ

CNPJ 76.995.414/0001-60 e-mail: [prefeitura@chopinzinho.pr.gov.br](mailto:prefeitura@chopinzinho.pr.gov.br)  
Telefone: (46) 3242-8600 Rua Miguel Procópio Kurpel, 3811, Bairro São Miguel  
85.560-000 CHOPINZINHO PARANÁ

As diferentes caixas de uma mesma dependência serão alinhadas e dispostas de forma a não apresentarem discrepâncias no seu conjunto. Todos os acessórios terão o mesmo acabamento.

Os eletrodutos embutidos em concreto deverão ser colocados de modo a evitar sua deformação durante a concretagem, sendo as caixas e bocas de eletrodutos fechadas para impedir a entrada de argamassa ou nata de concreto, e a colocação da canalização será feita de modo que as peças não fiquem sujeitas a esforços não previstos.

As emendas e derivações dos condutores deverão ser executadas de modo a assegurarem resistência mecânica adequada e contato elétrico perfeito e permanente; as emendas serão sempre efetuadas em caixas de passagem.

Deverão ser instalados os seguintes pontos elétricos na edificação:

Ambiente	Luminária	Interruptor	Tomada
Sanitário masculino	01 (plafon - figura 3)	01 simples	01 simples
Sanitário feminino	01 (plafon)	01 simples	01 simples
Depósito	01 (plafon)	01 simples	02 simples
Área de vivência	06 (calha - figura 4)	01 duplo	02 simples



Figura 3. Modelo de luminária tipo plafon.



Figura 4. Modelo de luminária tipo calha com aletas.



# Município de Chopinzinho

ESTADO DO PARANÁ

CNPJ 76.995.414/0001-60 e-mail: [prefeitura@chopinzinho.pr.gov.br](mailto:prefeitura@chopinzinho.pr.gov.br)  
Telephone: (46) 3242-8600 Rua Miguel Procópio Kurpel, 381 1, Bairro São Miguel  
85.560-000 CHOPINZINHO PARANÁ

## 12. INSTALAÇÕES HIDROSSANITÁRIAS

### 12.1 Instalações hidráulicas

A água potável recebida através da rede de distribuição da Sanepar passará pelo hidrômetro fixado no cavalete, que deverão ser instalados na lateral do terreno, próximo aos banheiros. Do hidrômetro segue através de tubulação de PVC com diâmetro de 20 mm até a caixa d'água de 500 litros, que ficará sobre o forro do banheiro. Da caixa d'água sairão ramificações de tubos de PVC de 50 mm, que alimentarão os pontos hidráulicos dos banheiros.

Nas instalações hidráulicas dos sanitários deverão ser instalados registros de gaveta 3/4" em latão, com acabamento cromado, a uma altura de 2,20 m.

Deverá ser instalado um registro de gaveta 1 1/2" no início da rede de distribuição. Deverá ser executado um extravasor com registro de gaveta 1/2".

### 12.2 Instalações sanitárias

Durante a construção e até montagem dos aparelhos, as extremidades livres das canalizações serão vedadas, evitando o entupimento das mesmas.

Os tubos sempre serão assentes com a bolsa voltada em sentido oposto ao do escoamento.

Nos casos de tubos enterrados, o leito deve estar isento de pedras ou arestas vivas, e o material de envolvimento deve ser firme, dando-se preferência à areia, para conservar a elasticidade longitudinal do tubo, com recobrimento mínimo de 30 cm. Nos trechos onde tal recobrimento não seja possível ou onde a tubulação esteja sujeita a fortes compressões de choque, deverá receber proteção que aumente sua resistência mecânica.

Os efluentes sanitários serão conduzidos à caixa de inspeção de alvenaria com tampa de concreto, de onde seguirá para a fossa séptica em concreto pré-moldado e, posteriormente, para o sumidouro.

### 12.3 Louças, metais e acessórios

Os sanitários serão equipados com as seguintes peças e equipamentos:

a) Vaso sanitário sifonado para PCD, sem furo frontal, em louça branca, com acionamento por meio de válvula de descarga 1 1/2" – ver figuras 5 e 6;





# Município de Chopinzinho

ESTADO DO PARANÁ

CNPJ 76.995.414/0001-60 e-mail: [prefeitura@chopinzinho.pr.gov.br](mailto:prefeitura@chopinzinho.pr.gov.br)  
Telephone: (46) 3242-8600 Rua Miguel Procópio Kurpel, 3811, Bairro São Miguel  
85.560-000 CHOPINZINHO PARANÁ

**Figura 5.** Modelo de vaso sanitário para PCD e válvula de descarga.

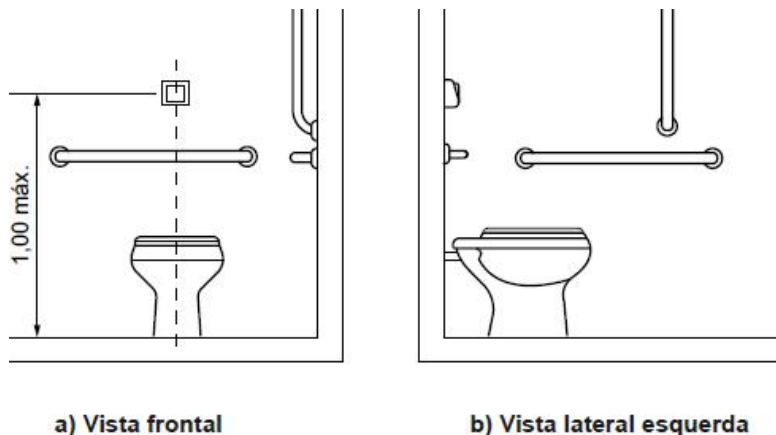

**Figura 6.** Instalação da válvula de descarga.

- b) Lavatório de canto em louça branca, suspenso – ver figura 7;
- c) Torneira cromada de mesa, para lavatório, temporizada – ver figura 7;



**Figura 7.** Modelo de lavatório de canto suspenso e torneira cromada automática.

- d) Papeleira plástica tipo dispenser para papel higiênico rolo – ver figuras 8 e 9;
- e) Saboneteira plástica tipo dispenser para sabonete líquido – ver figuras 8 e 9;
- f) Toalheiro plástico tipo dispenser para papel toalha interfolhado – ver figuras 8 e 9.





# Município de Chopinzinho

ESTADO DO PARANÁ

CNPJ 76.995.414/0001-60 e-mail: [prefeitura@chopinzinho.pr.gov.br](mailto:prefeitura@chopinzinho.pr.gov.br)  
 Telephone: (46) 3242-8600 Rua Miguel Procópio Kurpel, 3811, Bairro São Miguel  
 85.560-000 CHOPINZINHO PARANÁ

**Figura 8.** Modelo de papelreira, saboneteira e toalheiro.

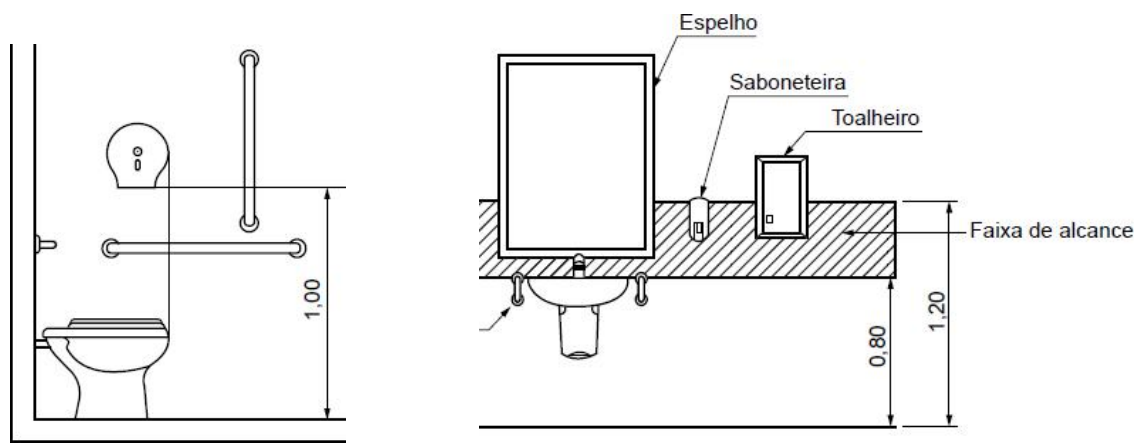

**Figura 9.** Instalação da papelreira, saboneteira e toalheiro.

Nos sanitários deverão ser instaladas barras de apoio em aço inox polido, de acordo com a NBR 9050, nos locais indicados no Projeto Arquitetônico – ver figuras 10 e 11.

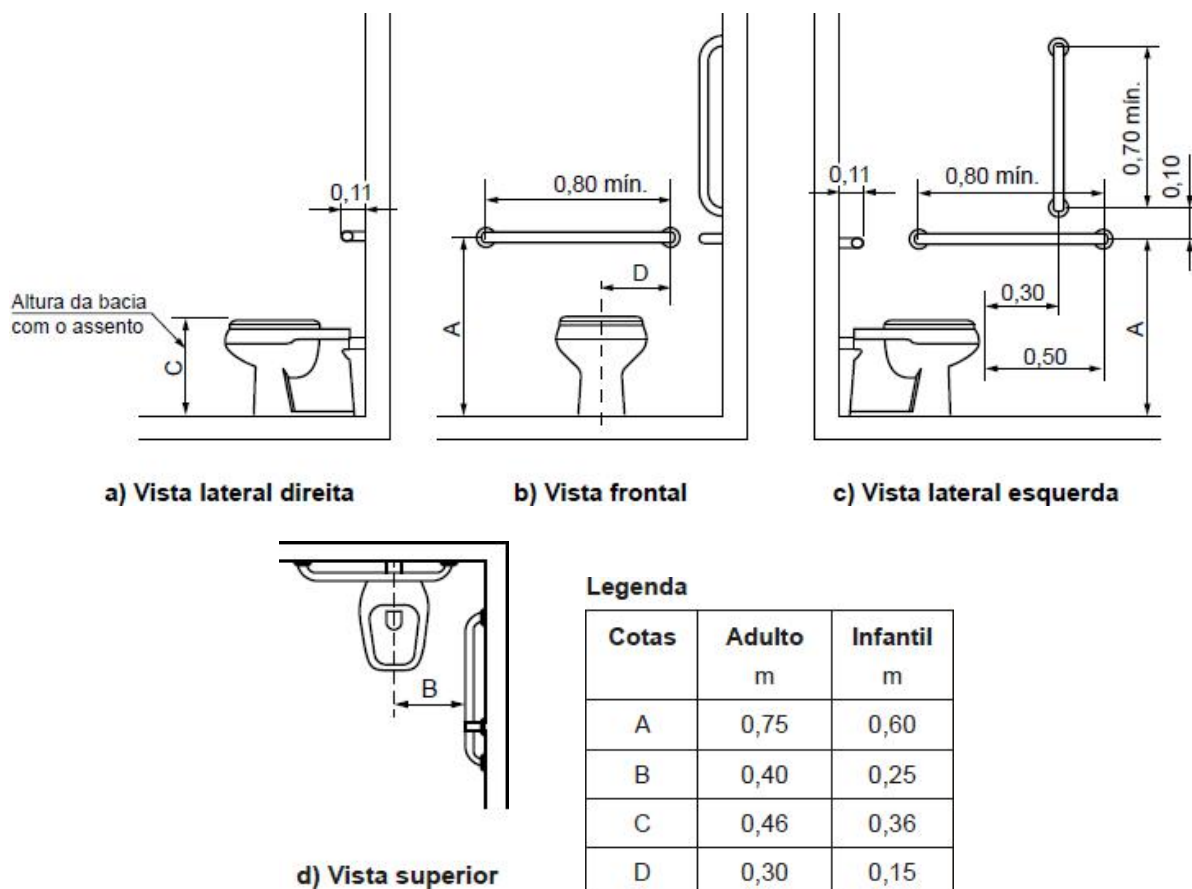

**Figura 10.** Instalação das barras de apoio do vaso sanitário.



# Município de Chopinzinho

ESTADO DO PARANÁ

CNPJ 76.995.414/0001-60 e-mail: prefeitura@chopinzinho.pr.gov.br  
Telefone: (46) 3242-8600 Rua Miguel Procópio Kurpel, 3811, Bairro São Miguel  
85.560-000 CHOPINZINHO PARANÁ

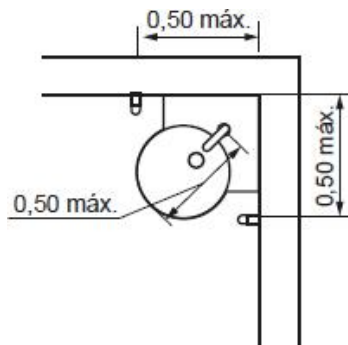

**Figura 11.** Instalação das barras de apoio do lavatório.

## 13. SERVIÇOS EXTERNOS À EDIFICAÇÃO

### 13.1 Piso em concreto

Na área livre (50 m<sup>2</sup>) e na área de equipamentos (100 m<sup>2</sup>), deverá ser executado piso em concreto 20 Mpa, com selante elástico a base de poliuretano, na espessura de 7 cm.

Para a execução do piso, o leito deverá estar perfeitamente nivelado, sobre o qual será executado um lastro de brita, com 5 cm de espessura.

Sobre o lastro de brita será executado o piso em concreto, que deverá estar perfeitamente nivelado e alisado, prevendo-se a execução de juntas de dilatação a cada 2,5 m. Deverá ser previsto, ainda, caimento do piso para escoamento das águas pluviais.

O piso acabado receberá pintura acrílica específica para piso, com aplicação do número de demãos necessário para um bom acabamento, e nunca inferior a duas.

### 13.2 Equipamentos de ginástica

Na área destinada aos equipamentos, deverão ser instalados equipamentos de ginástica de acordo com as especificações e locação do Projeto Arquitetônico.

Os equipamentos de concreto deverão possuir acabamento alisado e as peças metálicas deverão receber pintura eletrostática.

### 13.3 Comunicação visual

Nos locais indicados no Projeto Arquitetônico, deverão ser instalados totens metálicos e placas informativas, devendo seguir, criteriosamente, o Manual de Identidade Visual do Programa Academia da Saúde.

### 13.4 Paisagismo

Na área remanescente do lote, onde não houver pavimentação, deverá ser feito o plantio de grama do tipo esmeralda em leivas.

Nos locais indicados no Projeto Arquitetônico, deverão ser implantados bancos com encosto, em tubo de aço carbono e pintura eletrostática, com comprimento de 1,60m.



# Município de Chopinzinho

ESTADO DO PARANÁ

CNPJ 76.995.414/0001-60 e-mail: [prefeitura@chopinzinho.pr.gov.br](mailto:prefeitura@chopinzinho.pr.gov.br)  
Telephone: (46) 3242-8600 Rua Miguel Procópio Kurpel, 3811, Bairro São Miguel  
85.560-000 CHOPINZINHO PARANÁ

## 13.5 Passeio público e acessos

Na frente e na lateral do lote, será executado passeio público com bloco retangular de concreto (*paver*), cor natural, dimensões 20x10 cm, com espessura de 6 cm e resistência de 35Mpa.

Para iniciar os serviços, a base do solo deverá encontrar-se regularizada para receber camada de pó de pedra, com 4 cm de espessura.

Junto ao alinhamento predial será executada viga de contenção em concreto, de dimensões 5x10 cm, moldada com auxílio de forma de madeira, que deverá estar devidamente alinhada e nivelada para a concretagem.

Sobre a camada de pó de pedra nivelada será assentado o *paver*, com auxílio de uma marreta de borracha para promover seu travamento e, posteriormente, deverá ser executado rejuntamento com areia.

Na esquina, nos locais indicados no Projeto Arquitetônico, deverá ser executada rampa de acesso de pedestres em concreto alisado, com rebaixamento de guia.

Será executada pavimentação em *paver* no acesso frontal da obra, percorrendo todo o entorno das áreas de atividades físicas, conforme implantação do Projeto Arquitetônico.

No acesso lateral da obra, próximo à esquina, será executado uma escada em concreto armado, com largura de 1,50 m.

Nos locais indicados no Projeto Arquitetônico – no acesso frontal e nas rampas de acesso – deverá ser executado piso tátil de alerta e ou direcional, de acordo com as recomendações da NBR 9050.

## 14. LIMPEZA FINAL DA OBRA

Ao final da obra será removido todo o entulho do terreno, sendo limpos e varridos os acessos, calçadas e passeios.

Todas as alvenarias, pavimentações, revestimentos, vidros, louças, metais, etc., serão limpos, lavados com cuidado, de forma a não danificarem outras partes da obra.

Toda e qualquer mancha ou salpico de tinta será removida, em especial em vidros e esquadrias.

Será procedida cuidadosa verificação final das condições de funcionamento e segurança de todas as instalações de água, esgoto, aparelhos sanitários, iluminação, tomadas de energia, metais, esquadrias, etc.

A edificação deverá ser entregue em condições de pronta utilização.

Chopinzinho, PR, 18 de março de 2019.

Talita Baseggio Kaminski Dalsasso Eng<sup>a</sup>  
Civil CREA-PR 101449/D Divisão de  
Planejamento e Projetos